Hernád Nagyközség Önkormányzatának
Képviselő-testülete

JEGYZŐKÖNYV

Hernád Nagyközség Önkormányzata Képviselő-testületének

2026. június 22-én megtartott testületi üléséről

JEGYZŐKÖNYV

Készült: Hernád Nagyközség Önkormányzata Képviselő-testületének 2026. június 22-én megtartott ülésén

Ülés helye: Községháza, Hernád Köztársaság út 47.

Jelen vannak:

Zsírosné dr. Pallaga Mária polgármester
Bese Sándor alpolgármester
Berczi Edit
dr. Kollár László
Liga Mihály
Miklósi László
Svébis József képviselő-testületi tagok

Meghívottak részéről:

Árva Szilvia jegyző
Helik Gabriella HÜB tag
Kongrácz Balázs PÜB tag

Zsírosné dr. Pallaga Mária polgármester
Tisztelettel köszöntök mindenkit ülésünkön. Minden képviselő itt van, tehát határozatképesek vagyunk. Javaslom a meghívó szerinti napirendi pontok elfogadását. A képviselők egyhangú igen szavazással a meghívó szerinti napirendi pontot elfogadják.

Napirendi pont:

1. Jelentés a lejárt határidejű határozatok végrehajtásáról
2. Önkormányzat 2026. évi költségvetéséről szóló 3/2026. (II. 25.) rendeletének módosítása
3. Egyes szociális tárgyú önkormányzati rendeletek módosítása
4. *„Közvilágítás korszerűsítés Hernád Nagyközségben"* tárgyú közbeszerzési eljárásában döntés az eljárás eredményéről
5. Döntés árajánlatokról
6. Egyebek
7. Tájékoztatások

1. **napirendi pont:** Jelentés a lejárt határidejű határozatok végrehajtásáról
(Jelentés a jegyzőkönyv mellé csatolva)

Zsírosné dr. Pallaga Mária polgármester
Kérem, hogy a jelentéssel kapcsolatos kérdéseket tegyétek fel.

Liga Mihály képviselő
6/2026-os határozattal kapcsolatban az óvoda zárva tartási idejére az örkényi óvodával kell

megállapodást kötnünk. Mi lett a felmérés eredménye?

Zsírosné dr. Pallaga Mária polgármester
Az az információnk, hogy Örkényről nem jön át senki. Az előzetes felmérés szerint Hernádról 8 szülő jelzett vissza, hogy egész nyáron szeretnék a gyermeküket óvodába vinni. Természetesen Örkényen fogadják ezeket a gyermekeket.

Liga Mihály képviselő
A 10/2026-os határozat szerint a Magyar Falu Program keretében a település közlekedési és vízelvezetési infrastruktúra fejlesztése tárgyában a Keltető út felújítására pályáztunk. A pályázat benyújtásra került, hiánypótlásra felhívást nem kaptunk, az eredményre várunk. Ez az ügy most hol tart?

Zsírosné dr. Pallaga Mária polgármester
Volt közben egy kormányváltás, a közigazgatás átalakulóban van. Emiatt az eljárásrendben is csúszás van. Bővebb információm nincs az ügyről. Az eredeti eljárásrend szerint a benyújtási határidőt követő 60 napon belül kellene a döntést közölni, ez már lejárt és nem történt ez idáig semmi. Ugyan ez vonatkozik a másik Magyar Falu pályázatra is, amit azért sajnálok, mert az óvoda konyha feletti részének felújítására vonatkozott és reménykedtünk benne, hogy támogatást nyer és akkor az óvoda teljesen kész lenne, de sajnos erről sincs hír.

Liga Mihály képviselő
A 11/2026-os határozatban az szerepel, hogy a Búcsú tér fejlesztésére vonatkozó koncepció terv készítésére vállalkozói szerződést kötöttünk és a terv elkészült. Ez az ügy most hol tart?

Zsírosné dr. Pallaga Máriapolgármester
A testületi ülés végén bemutatom az elkészült tervet.

Liga Mihály képviselő
Az 53/2026-os határozatban foglaltak szerint a Szennyvíztisztító Telepen keletkezett tisztított szennyvíz másképpen történő felhasználásával kapcsolatban mi a helyzet? Itt azt olvasom, hogy a tanulmányterv elkészítésére a szerződés aláírásra került.

Zsírosné dr. Pallaga Máriapolgármester
A mérnök, aki ezt a tanulmányt készíti, dolgozik az ügyön, körbejárja, hogy egy egyáltalán van-e erre lehetőség. Amint lesz eredménye, arról be fogok számolni, azonban az elképzelhető, hogy csak az augusztusi testületi ülésen fog ez újra napirendre kerülni.
Ha nincs több kérdés megkérdezem képviselő társaimat, hogy elfogadják-e a jelentést? Ha igen kérem kézfelemeléssel jelezzék azt.

A képviselő-testület jelen lévő 7 tagja 7 igen, 0 nem, 0 tartózkodás szavazattal az alábbi határozatot hozta:
76/2026. (VI.22.) képviselő-testületi határozat

Hernád Nagyközség Önkormányzatának Képviselő-testülete úgy döntött, hogy a lejárt határidejű határozatok végrehajtásáról szóló polgármesteri jelentést elfogadja.
Határidő: azonnal
Felelős: ---

2. **napirendi pont**: Önkormányzat 2026. évi költségvetéséről szóló 3/2026. (II. 25.) rendeletének módosítása
(Előterjesztés a jegyzőkönyv mellé csatolva)

Zsírosné dr. Pallaga Mária polgármester
Előterjesztést a Pénzügyi Bizottság tárgyalta. Kérem, elnök urat ismertesse a Bizottság véleményét.

dr. Kollár László PÜB elnök
A költségvetés módosítását a Pénzügyi Bizottság egyhangúlag elfogadásra javasolja.

Zsírosné dr. Pallaga Máriapolgármester
Amennyiben képviselő társaim elfogadják a költségvetési rendelet módosítását, kérem kézfelemeléssel jelezzék azt.

Hernád Nagyközség Önkormányzatának Képviselő-testületének jelenlévő 7 tagja 7 igen, 0 nem, 0 tartózkodás szavazattal megalkotta **Hernád Nagyközség Önkormányzata 2026. évi költségvetéséről szóló 3/2026. (II. 25.) önkormányzati rendelet módosításáról szóló 7/2026. (VI.25.) önkormányzati rendeletet.**

3. **napirendi pont**: Egyes szociális tárgyú önkormányzati rendeletek módosítása
(Előterjesztés a jegyzőkönyv mellé csatolva)

Zsírosné dr. Pallaga Mária polgármester
A képviselő-testülete a 151/2025.(XI.24.) számú határozatával úgy döntött, hogy a fenntartásában működő Hernádi Alapszolgáltatási Központ – engedélyes ágazati azonosító: S0518972 - szolgáltatásai közül 2026. január 31. napjával a jelzőrendszeres házi segítségnyújtást törli. Az ellátás megszüntetése miatt szükséges az önkormányzati rendeletek módosítása.
Kérem, aki egyetért a módosítással kézfelemeléssel jelezze.

Hernád Nagyközség Önkormányzatának Képviselő-testületének jelenlévő 7 tagja 7 igen, 0 nem, 0 tartózkodás szavazattal megalkotta az **egyes szociális tárgyú önkormányzati rendeletek módosításáról szóló 8/2026. (VI.25.) önkormányzati rendeletet.**

4. **napirendi pont: „***Közvilágítás korszerűsítés Hernád Nagyközségben"* tárgyú közbeszerzési eljárásában döntés az eljárás eredményéről

(Előterjesztés a jegyzőkönyv mellé csatolva)

Zsírosné dr. Pallaga Mária polgármester:
Tisztázni szeretném, hogy nem a képviselők vagy én döntöttem el egy személyben, hogy milyen lámpatestek kerüljenek az oszlopokra. Mi arról hoztunk döntést, hogy eleget teszünk annak az Európai Uniós kötelezettségünknek, amely előírja, hogy korszerűsítenünk kell a jelenleg működő, elavult közvilágítást.
Ehhez a feladathoz egy szakembert hívtunk segítségül, aki elkészítette a terveket. Ennek a műszaki anyagnak a felhasználásával írtuk ki a közbeszerzési pályázatot a munkára, a műszaki felülvizsgálattal pedig egy olyan szakértőt bíztunk meg, aki valóban ért ehhez a területhez. Arról is gondoskodtunk, hogy a fejlesztés során minden egyes oszlopra kerüljön világítás. Tehát nem egyszerűen csak lecseréljük a meglévő lámpákat, hanem ki is bővítjük a hálózatot. Erre azért van szükség, hogy ellensúlyozzuk a LED-es lámpák eltérő világítási technikáját. A LED-es lámpák ugyanis nem szórják annyira a fényt oldalra, mint a mostaniak, emiatt a mellékutakon mindenképpen sűríteni kellett a lámpatestek számát.
A műszaki szakértőnk véleménye szerint ez az új világítás sokkal jobb lesz, mint ami jelenleg rendelkezésre áll a faluban, függetlenül attól, hogy kinek milyen lesz a személyes érzete ezzel kapcsolatban. Az biztos, hogy a változás nem lesz mindenkinek egyformán kellemes, és abból is adódhat probléma, hogy a fény esetleg jobban bevilágít majd egyes házak ablakán. Mindenkinek tudnia kell – és mi is hangsúlyozni fogjuk –, hogy ezt a rendszert olyan emberek tervezték meg és valósítják meg, akiknek ez a szakmájuk. El kell mondanom azt is, hogy a közvilágítás nemcsak korszerűbb, de olcsóbb is lesz. Úgy gondolom, mindenkinek méltányolnia kell azt is, hogy az árampazarlás megszüntetésével óvjuk a környezetünket.

Liga Mihály képviselő
Nem kételkedem a tervező szakértelmében, és az sem kérdés számomra, hogy jobb lesz-e a világítás; egyértelmű, hogy jobb lesz. Viszont meg szeretném kérdezni, hogy a lámpák hideg vagy meleg fényhatásúak-e? Hónapokkal ezelőtt már láttuk a terveket, hogy hány darab lámpatest hová lesz felszerelve, de erre a részletre nem emlékszem, pedig szerintem ez lényeges kérdés.

Miklósi László képviselő
Ezek a lámpák hideg fényűek.

Liga Mihály képviselő
Szerintem ez nagyon lényeges dolog. A hideg fény véleményem szerint tökéletes választás, mivel sokkal nagyobb a fényereje.

Zsírosné dr. Pallaga Mária polgármester
A rendszer másik nagy sajátossága, hogy abszolút állítható. Ez azt jelenti, hogy az igényeknek megfelelően pontosan meg lehet szabni, hogy az éjszaka melyik szakaszában milyen intenzitással működjön a világítás.
Szeretném még megemlíteni, hogy a műszaki szakértőnk szerint az MVM Lumen Kft. és a GTS Investment Kft. ajánlata műszaki szempontból teljesen egyenértékű. Bár a két cég nem

ugyanazokkal a lámpatestekkel dolgozik, mindkét ajánlat maradéktalanul megfelel a pályázati kiírásnak.

dr. Kollár László képviselő
Egy változási kényszerben vagyunk, mert a régi típusú izzókat már nem fogják gyártani, így kénytelenek vagyunk váltani. A régi lámpákat ugyan megszoktuk és nagyon megkedveltük az évek során, de majd az újat is meg fogjuk szokni. Muszáj alkalmazkodnunk ehhez az új technológiához, mert nyomás alatt vagyunk: az energia ára egyre drágább lesz, ezért rá vagyunk kényszerülve, hogy ott spóroljunk, ahol csak tudunk. Kétféleképpen lehetne spórolni: vagy lekapcsoljuk a világítást, vagy olcsóbb üzemeltetésű berendezéssel világítunk. Ez a LED-es technológia garantálja, hogy jóval kevesebb áramot fogunk fogyasztani.

Zsírosné dr. Pallaga Mária polgármester
Ez a spórolás még akkor is igaz, ha mi most közvetlenül még semmit sem érzünk belőle a költségvetésben. Egy későbbi önkormányzatnak viszont ez már egy nagyon komoly megtakarítási lehetőséget fog biztosítani. Nekünk a beruházáshoz kapcsolódó Esco-díj (finanszírozási törlesztés) miatt egyelőre nem lesz pénzügyileg érzékelhető a haszon, de azzal egyértelműen megnyugtathatjuk magunkat, hogy már most sem pazaroljuk az energiát.
Ne felejtsük el, hogy a 2000-es évek elején, amikor a mostani lámpákat felszerelték, az is akkora és olyan radikális változás volt a korábbi állapothoz képest, hogy az emberek lekapcsolt fényszóróval jártak autóval a Fő utcán, mert tökéletesen lehetett látni mindent. Gondolom, ez a mostani csere is újdonság lesz, és idő kell majd hozzá, hogy mindannyian megszokjuk. Azt se felejtsük el, hogy ezeket a most meglévő lámpatesteket már két éve nem gyártják, így az idő múlásával egyre nehezebb lenne elvégezni rajtuk a karbantartást.
Tájékoztatom a képviselő-testületet, hogy a szerződés-tervezetet megküldtük Pénzügyminisztérium részére és állásfoglalást kértünk arra vonatkozóan, hogy szükséges-e kormányzati engedélyeztetési eljárást kezdeményeznünk, illetve az ESCO díjat elszámolhatjuk-e üzemeltetési költségként. Tájékoztatásuk szerint, a konstrukció nem minősül adósságot keletkeztető ügyletnek, és a 2026. évi költségvetési törvény alapján közvilágítás támogatás jogcímen a szolgáltatási és üzemeltetési díj az áramdíjjal együtt dologi kiadásként elszámolható lesz.

dr. Kollár László képviselő
Úgy gondolom, hogy ezt a témát igen alaposan körbejártuk. A Pénzügyi Bizottság tárgyalta a napirendi pontot és a GTS Investment Kft. ajánlatát javasolja elfogadásra a képviselő-testületnek.

Zsírosné dr. Pallaga Mária polgármester
A szavazáshoz névszerinti szavazás szükséges. Kérem, aki egyetért a Pénzügyi Bizottság véleményével igennel jelezze.

A képviselő-testület jelen lévő 7 tagja név szerinti szavazással:
Zsírosné dr. Pallaga Mária polgármester: igen
Bese Sándor alpolgármester: igen

Berczi Edit képviselő: igen
dr. Kollár László képviselő: igen
Liga Mihály képviselő: igen
Miklósi László : igen
Svébis József képviselő: igen
az alábbi határozatot hozta:

77/2026. (VI.22.) képviselő-testületi határozat

Hernád Nagyközség Önkormányzatának Képviselő-testülete úgy döntött, hogy a *„Közvilágítás korszerűsítés Hernád Nagyközségben"* tárgyú a LED-es közvilágítási telepítési, üzemeltetési- és karbantartási szolgáltatás beszerzésére indított közbeszerzési eljárásban:

1) **az eljárásban érvényes ajánlatot tettek:** GTS INVESTMENT Kft., 1174 Budapest Orgoványi Utca 4. ajánlattevő.
   Második helyezett az MVM Lumen Fényszolgáltató Korlátolt Felelősségű Társaság, 6724 Szeged Pulz Utca 44.;
2) **az eljárás eredményes;**
3) **az eljárás nyertese** a GTS INVESTMENT Kft., 1174 Budapest Orgoványi Utca 4. ajánlattevő.
   Második helyezett az MVM Lumen Fényszolgáltató Korlátolt Felelősségű Társaság, 6724 Szeged Pulz Utca 44.
4) az eredmény kihirdethető. **A szerződés a GTS INVESTMENT Kft., 1174 Budapest Orgoványi Utca 4. ajánlattevővel** - Ajánlati ár: nettó. 78.246.287- Ft (azaz nettó hetvennyolcmillió-kettőszáznegyvenhatezer-kettőszáznyolcvanhét forint - visszalépése esetén az MVM Lumen Fényszolgáltató Korlátolt Felelősségű Társaság, 6724 Szeged Pulz Utca 44. ajánlattevővel megkötheto.

Képviselő-testület felhatalmazza a Polgármestert az írásbeli összegezés kiküldésére (eredmény kihirdetésre) és a szerződés megkötésére.

Határidő: Határidő: azonnal, ill. a határozathozatalt követő három munkanap a kiértesítés tekintetében
Felelős: polgármester

5. **napirendi pont :** Döntés árajánlatokról
   (Előterjesztés a jegyzőkönyv mellé csatolva)

Zsírosné dr. Pallaga Mária polgármester

A közvilágítás korszerűsítési pályázathoz kell egy műszaki ellenőr. A beszerzési szabályzatunk szerint három műszaki ellenőrtől kértem árajánlatot: Nagy Tibor Elek adta a legkedvezőbb árajánlatot így javaslom, hogy vele kössünk szerződést. Ezt majd arányosan meg kell osztanunk a Magyar Falu pályázat és az ESCO között. Ha elfogadjátok kézfelemeléssel jelezzétek.

A képviselő-testület jelen lévő 7 tagja 7 igen, 0 nem, 0 tartózkodás szavazattal az alábbi határozatot hozta:

78/2026. (VI.22.) képviselő-testületi határozat

Hernád Nagyközség Önkormányzatának Képviselő-testülete úgy döntött, hogy a közvilágítás korszerűsítés pályázat megvalósításához szükséges műszaki ellenőri feladatok ellátására érkezett ajánlatok közül Nagy Tibor Elek (5000 Szolnok, Konstantin utca 33. 2. emelet 6. ajtó, adószám: 59566289-1-36) ajánlatát fogadja el br.790.000-Ft -azaz hétszázkilencvenezer forint - összegben

Képviselő-testület felhatalmazza a polgármestert, hogy a feladat elvégzésére vállalkozási szerződést kössön.

Határidő: július 15.

Felelős: polgármester

Zsírosné dr. Pallaga Mária polgármester

Van egy másik árajánlat, amelynek a beadási határidejét meg kellet hosszabbítanom, mert a cégeknek meg kellett vizsgálni azt, hogy hogyan lehet azt a feladatot megoldani, amit kértünk tőlük. Ez az árajánlat kérés az óvoda játszó udvarának az öntözőrendszer elkészítésére vonatkozik. Itt is három cégtől kértem árajánlatot, kettőt kaptam. Az egyik a Seve-Bara Kft. hernádi cég bruttó 2.462.650-Ft-os árajánlattal és a Selyemakác Bt., ez egy Dunaharaszti cég, bruttó 2.816.150-Ft-os árat adott. A Seve-Bara Kft adta a kedvezőbb ajánlatot. Javaslom, hogy velük kössünk szerződést.

A képviselő-testület jelen lévő 7 tagja 7 igen, 0 nem, 0 tartózkodás szavazattal az alábbi határozatot hozta:

79/2026. (VI.22.) képviselő-testületi határozat

Hernád Nagyközség Önkormányzatának Képviselő-testülete úgy döntött, hogy a a Pitypang Óvoda automata öntözőrendszer kiépítésére és gépészeti szerelésére érkezett ajánlatok közül a Seve-Bara (2376 Hernád Köztársaság út 45/C., adószám: 22746205-2-13) ajánlatát fogadja el 1.939.075 Ft + 27%ÁFA -azaz br. kétmillió-négyszázhatvankettőezer-hatszázötven forint - összegben

Képviselő-testület felhatalmazza a polgármestert, hogy a munka elvégzésére vállalkozási szerződést kössön.

Határidő: július 15.

Felelős: polgármester

6. **napirendi pont**: Egyebek

Zsírosné dr. Pallaga Mária polgármester

Az előző testületi ülésen döntöttünk arról, hogy nem kívánunk régészeti kutatásokat folytatni Hernádon. Az a pályázat azonban, amellyel kapcsolatban ez felmerült, hamarosan megjelenik, s ez más fejlesztésre felhasználható lesz. Ez turisztikai célú pályázat, tehát olyan pályázati

témát kell találni, ami ebbe a témába beilleszthető. A turisztikai cél mindenképpen alkalmazható a Búcsú térre. Ez egy 15.000.000-Ft-os keretösszegű pályázati lehetőség, amit fordíthatunk olyan fejlesztésre, ami turisztikai célzatú. Megmondom őszintén, nekem a Búcsú téren kívül nem nagyon jut más az eszembe. A Búcsú teret szerintem érdemes lenne tovább fejleszteni, mert egyre többen használják, ami egy örvendetes dolog. Ez abszolút beleillik a turisztikai típusú fejlesztésekbe, csak kérdés, hogy mi legyen az? Szeretném nektek megmutatni a Búcsú tér fejlesztéshez készült terveket. (Terv bemutatva, jegyzőkönyv mellé csatolva)

Berczi Edit képviselő
A tervezőktől mi előzetesen kértünk bizonyos látványelemeket, illetve aktivitásokat, amit lehet végezni. Az egyik ilyen volt a futókör, amit mi hiányoltunk a tervekből, de gyakorlatilag tartalmazza a terv csak azt mi a terveken járdának véltük.

Zsírosné dr. Pallaga Máriapolgármester
Ez egy speciális természetes anyaggal bevont, gyakorlatilag fahánccsos futópálya, ami több mint 600 méter hosszú, viszonylag könnyű karbantartani, és teljesen természetes anyagokból van, tehát a futóknak a lábát sem terheli meg. Azt tudni kell, hogy iszonyú drága ezt rekortán burkolattal bevonni kb. ez 90.000.000-Ft-ba kerülne. Ennek a fahánccsos megoldásnak is van egy rétegrendje. Az én elképzeléseim szerint egy nagyon természet közeli kialakítást kapna a Búcsú tér és ebbe a koncepcióba a fahánccsos burkolat nagyon jól beleillene. Valószínűleg a fahánccsot 3-5 évenként majd cserélni kell, de egy idő után a rekortán is tönkremegy. Főleg, ha rámennek motorkerékpárral, ezt ugye megakadályozhatja majd a kerítés, ha sikerül megvalósítani.

Berczi Edit képviselő
Bármily meglepő, de nem az interneten megfogalmazott kérések alapján készültek el ezek a tervek, de ennek ellenére szerepel benne egy KRESZ park kialakítása is, ami a gyermekeknek nagyon hasznos lehet.

Zsírosné dr. Pallaga Máriapolgármester
A terveken jól láthatjátok, hogy ott van a gördeszkapálya mellett a KRESZ park, ami szerintem egy érdekes dolog lenne, főleg a kisebb gyermekek számára.

Liga Mihály képviselő
Ha minden a tervek alapján elkészülne az milliárdokba kerülne.

Zsírosné dr. Pallaga Máriapolgármester
A tervezői költségvetés 600.000.000-Ft-ot tartalmaz. Nyilván ezt egyszerre nem lehet megvalósítani, de ez azért jó, hogy elkészült mert, ha csak részletekben tudjuk is felújítani a Búcsú teret, akkor is látjuk, hogy mi a végső cél, és ehhez mérten tudjuk a részleteket jól elhelyezni a térben, hogy aztán majd egy összefüggő egészet képezzen.

Berczi Edit képviselő
Biztosan látjátok, hogy gyakorlatilag színpad továbbra is lesz, hiszen az továbbra is szempont, hogy nagyobb rendezvényeket továbbra is lehessen a Búcsú téren tartani, de nyilván ilyen beépítettséggel Búcsút már nem lehet ott megrendezni. A szabályoknak minden tekintetben megfelel az új elrendezés.

Liga Mihály képviselő
A most ott lévő fákkal mi lesz?

Berczi Edit képviselő
A tervezők ezt is figyelembe vették, ha megnézzük a tervet, akkor láthatjuk, hogy a másodlagos színpad mellett van egy üres rész, amiről tudjuk, hogy a valóságban ott már most is fák vannak ültetve. Igazából én erről a tervről azt gondolom, hogy ez egy nagyon jó irányvonal, de nem feltétlenül kötelező nekünk pontosan így tartani az elképzeléseket.

Zsírosné dr. Pallaga Máriapolgármester
Ötletnek kiváló, mert vannak rajta, olyan dolgok, amit meg lehet valósítani pont ilyen a KRESZ pálya vagy a lakótelep felől, ahol most az akácos erdő van, oda van tervezve egy játékelem, láttam valahol betervezve egy fűzfaépítményt. Ez egy nagyon érdekes dolog, hiszen élő fűzfából alakított kunyhószerű dolog.

Berczi Edit képviselő
Láthatjátok, hogy több helyre méhlegelőt tervezetek, ami nagyon jól is mutat, biztosan nagyon jó is lenne a biodiverzitás megvalósítása érdekében, de azért arra is gondolnunk kell, hogy ezeket gondozni kell folyamatosan karbantartani kell ez egy gyönyörű park csak azért ennek vannak olyan másodlagos járulékos költségei és humán erőforrásbeli vonatkozásai, amiket nyilván a terv elkészítői nem vettek figyelembe, és nem szabad elfelejtenünk az öntözést sem, hiszen ez egy igen nagy zöld felület. Természetesen a már meglévő elemek is szerepelnek a terven, így minden illeszkedik mindennel.

Zsírosné dr. Pallaga Mária polgármester
Egy másik konstrukcióból fog elkészülni a mellékhelyiség, amihez már elkészült a víz és a csatorna lekötés. Ez ott lesz a gyógyszertár háta mögött, hogy közel legyen a játszótérhez, de ne legyen túl mesze a többi dologtól sem. Ennek kb. 6 hét a leszállítási ideje, de megrendeltem legalább három hete. Úgyhogy valamikor a nyár folyamán meg fog érkezni, lassan elkészül hozzá a betonalap is, ha megérkezik rá is lehet kötni a közművekre. Ezzel párhuzamosan megfog érkezni hét darab napelemes kandeláber, ezek a téren a középső út mentén lesznek elhelyezve. További feladat, hogy az áramot közelebb vigyük a színpadhoz erre azonban csak annyit tudunk fordítani, ami marad, hiszen nem nagy összegről beszélünk ez egy 7.000.000-Ft-os projekt, amiben benn van a WC, a világítás és az áram átvezetés egy része.

Berczi Edit képviselő
Én azt gondolom, hogy kellene egy komoly KRESZ park.

Zsírosné dr. Pallaga Mária polgármester.
A táblák, a felefestések azért tetemes összegbe kerülnek, de én is támogatom a KRESZ parkot. Aztán majd meglátjuk, hogy mi fér még bele. Alapvetően koncentrálhatunk a KRESZ parkra és én még elgondolkodnék esetleg egy-két játékelemen, ha még futja ebből a pénzből. Meg kellene terveztetni a KRESZ parkot és a tervezői költségvetésből azonnal kiderül, hogy mennyibe fog kerülni, de én azt mondom, hogy 15.000.000-Ft-ba nem kerülhet.

Berczi Edit képviselő
Értem én, hogy a gyermekeknek is szeretnénk kedvezni, de mi lenne, ha végre azt csinálnánk, ami a nagyobb gyermekeket szolgálná ki. A kicsiknek ott van a játszótér, ott lesz a KRESZ park, mi lenne, ha nagyobbaknak csinálnánk azt a felnőtt hintát, amit már nagyon rég óta szeretnék a művelődési házhoz, de tudom jól, hogy az nincs annyira központi helyen. Itt viszont jó helye lenne.

dr. Kollár László képviselő
Nekik csináltuk a pumpapályát, gördeszkapályát, a kosárlabda pályát, a pingpongasztalt.

Berczi Edit képviselő
Vannak játékos felnőttek is, akik szívesen felülnének egy ilyen hintára, de nem fognak a pumpa pályán rollerezni. Én itt most nem a 18 éves gyermekekre gondolok, hanem a 20-30 évesekre.

Bese Sándor alpolgármester
Mondjuk erre valóban lenne igény, én szoktam látni a játszótérnél, hogy nem túl szabályosan, de a gyermek hintát használják a felnőttek is.

Zsírosné dr. Pallaga Mária polgármester.
Én úgy érzem, hogy ez a hinta a művelődési ház mögött nagyobb biztonságban lenne, félek, hogy a Búcsú téren tönkretennék.

Berczi Edit képviselő
Aminek én szántam volna a művelődési ház mögötti részt, hogy ott legyen a fiatal korosztálynak egy találkozóhely, az nem nagyon fog megvalósulni. Sokkal jobb lehetőség erre a funkcióra a Búcsú tér, ahol ezek a látvány elemek meg mindenféle szórakozási lehetőségek összpontosulnak. Nyilván elmegy oda és ott fog bandázni.

Miklósi László képviselő
Én inkább a játék elemeket próbálnám kiemelni, tehát, hogy minél több lehetőség legyen játszani. Én azt gondolom, hogy az hiányzik a sokféle játék. Mert most, ha valaki kijön a Búcsú térre, illetve a Pihenő Pontra, akkor talál egy-két hintát és ennyi.

Berczi Edit képviselő
Ebben igazad van, csak azért azt mérlegeljük, hogy a KRESZ park helyét jól meg tudjuk

határozni úgy, hogy más egyéb dolgot nem fog zavarni. A következő lépés, ha 80%-ban ennél a tervnél maradunk akkor az az út kialakítása kellene, hogy legyen. Ezt követően lehetne kijelölni a játékok megfelelő helyét.

Miklósi László képviselő
Az iskolában is volt KRESZ pálya és gyakorlatilag senki nem használta, mert a gyermek az mondja, hogy ha biciklizni akar akkor kimegy a pumpa pályára.

Zsírosné dr. Pallaga Mária polgármester
A KRESZ Park a kisebb gyermekek részére készülne, nem a 10 – 12 éveseknek.

Berczi Edit képviselő
Nekem az a véleményem, hogy itt mindenki számára elérhető lenne az iskolában meg nem fog bemenni az anyuka a 4 éves kisfiával.

Zsírosné dr. Pallaga Mária polgármester
Az óvodában az ovi focipálya körül készült egy aszfaltos rész és én szoktam látni, hogy a gyermekek nagyon szeretnek rajta közlekedni. Tehát ennek a korosztálynak mindenképpen érdekes lenne a KRESZ park. Szerintem nézzük meg, hogy mibe kerülne. Mindenképpen az aszfalt burkolatot javasolnám rá, mert nem törik fel olyan könnyen, mint a beton. Ezt úgy érdemes megcsinálni, hogy szembe jövő forgalom is lehessen, kellene bele körforgalom akár fekvőrendőr is, és én elgondolkodnék még egy látványelemen.

Miklósi László képviselő
Amit a sporttelepen is sokan használnak azok az utcai edzőelemek.

Zsírosné dr. Pallaga Mária polgármester
Azzal csak az a baj, hogy iszonyú drága dolog. Azt úgy kompletten, ami kint van a sporttelepen azt is pályázaton nyertük. Egyébként nem zárom ki meg lehet azt is nézni.

Berczi Edit képviselő
A Teqball asztal sem rossz ötlet, csak ezt elég speciális dolog, azt úgy oda kirakni, hogy ne törjék össze az szinte elképzelhetetlen. Láthatjuk mindannyian, hogy a beton pingpongasztalt is megrongálták.

Zsírosné dr. Pallaga Mária polgármester
Elméletileg az egy tönkretehetetlen betonasztal, és valaki képes volt valami éles dologgal belevájni. Egyszerűen nem tudom megérteni, miért kell mindent megrongálni. Nem tehetünk minden egyes eszköz mellé kamerát. Egyébként van ott kamera, de nem látja az esetet, mert a rongálás este történik, a sötétben nem látszik semmi, ráadásul a fa is takarja a kilátást, ha belombosodik. Képesek voltak a gördeszkapálya kerítését is tönkre tenni, gyakorlatilag kiszakították a fémkerítést.
A nyomozás során a rendőr feltette kérdésként, hogy fenntartom-e a feljelentésemet, miközben tudom, hogy a középiskolás gyerekeknek hátrányuk lesz belőle, mivel az

iskolájukat meg fogják keresni a rendőrök. Mindeközben a szülő azt sem tudja, hogy a gyereke hol van és mit csinál, és még nekem legyen lelkiismeret-furdalásom? Ugyanezen az estén a konténerből is kiszedték a szemetet, és a színpadon meggyújtották. Nekem csak az fáj, hogy az egészből senkinek semmi nem tűnt fel, senki nem értesített engem, és a rendőrséget sem hívta senki. Lehetetlenség minden mellé kamerát állítani.
Ebben a két esetben történt olyan rongálás amikor beazonosíthatóak voltak az elkövetők. Megszületett a rendőrségi feljelentés, a szülőket is kiértesítettük, a rendőrségi eljárást nem folytattuk le, mivel nem szerettem volna, ha a középiskolás gyereknek hátránya származik belőle. Pumpapályás rongálás során kisebb kár keletkezett, a gyerekek beazonosíthatóak voltak, a gyermekjóléti szolgálatot értesítettük, és tartottunk egy esetmegbeszélést a gyermekkel és a szülővel együtt. Ennek azért volt egyfajta nevelő hatása. A szülők nagyon együttműködőek voltak. A kerítés rongálásos ügynél bizony volt olyan szülő, akinek a gyermeke nagyon jól beazonosítható volt, ő mégis letagadta a dolgot, és nem akarta elhinni, hogy az ő 14 éves gyereke látható a felvételen.

Zsírosné dr. Pallaga Mária polgármester
Még egy dolog van, amiről döntenünk kell, ez pedig a Kapocs ház belső felújítása. A nyílászárók cseréje és a külső felújítás már nagyon szépen elkészült, és mint tudjátok, tavaly a tetőt is megcsináltattuk. Most felmérettem, hogy körülbelül mennyibe kerülne a belső tér legminimálisabb helyrehozatala. Teljes villany- és vízvezeték-szerelési munkára van szükség, emellett a felmérés tartalmazza a padlóburkolat cseréjét, a vizesblokk helyrehozatalát, a falak teljes javítását és festését, valamint az első és a hátsó lépcső javítását is.
Egyelőre elég hiányos még ez a felmérésem, mert néhány dolognak nincs meg az aktuális ára, de az eddigi adatok alapján nettó 6 000 000 forintról beszélünk. A beszerzési eljárást le kell folytatnunk, és be kell kérnünk az árajánlatokat. Azt viszont el kell mondanom, hogy e nélkül a beruházás nélkül a Kapocs házat egyáltalán nem tudjuk használni.
Arra kérlek benneteket, hogy azon is gondolkodjatok, hogyan tudnánk ezt az épületet a civil felhasználás mellett igazi tartalommal megtölteni, élővé tenni. Én arra gondoltam, hogy ott biztosíthatnánk helyet a falugazdásznak, ott gyűjthetnénk a karácsonyi adományokat, és időről időre különböző segítséget adhatnánk az embereknek. Visszatérhetne oda egy-egy tanácsadó, lehetne ügyvédi vagy könyvelői segítséget kérni, vagy éppen építéshatósági ügyekben tanácsot kapni azoknak, akiknek erre szükségük van. Ezt nyilván nekünk kell majd megszerveznünk, méghozzá úgy, hogy a programok ne kössék le az egész épületet. Van már egy őszi és egy téli rendezvénytervünk, amit ide lehetne szervezni, és amiből az egész település részesülhetne.

Más napirend hozzászólás nincs, a polgármester a részvételt megköszöni, az ülést berekeszti.

Kmf.

Zsírosné dr. Pallaga Mária
polgármester

Árva Szilvia
jegyző

Hernád Nagyközség Önkormányzatának Polgármestere
2376 Hernád, Köztársaság út 47., polgarmester@hernad.hu; 29/374-122

M E G H Í V Ó

Hernád Nagyközség Önkormányzatának Képviselő-testülete

2026. június 22-én (hétfő) 17.00 órakor

ülést tart, melyre tisztelettel meghívom.

Az ülés helye: Községháza

Napirendi pontok:

1. Jelentés a lejárt határidejű határozatok végrehajtásáról
   Előterjesztő: Zsírosné dr. Pallaga Mária polgármester
2. Önkormányzat 2026. évi költségvetéséről szóló 3/2026. (II. 25.) rendeletének módosítása
   Előterjesztő: Zsírosné dr. Pallaga Mária polgármester
3. Egyes szociális tárgyú önkormányzati rendeletek módosítása
   Előterjesztő: Zsírosné dr. Pallaga Mária polgármester
4. *„Közvilágítás korszerűsítés Hernád Nagyközségben”* tárgyú közbeszerzési eljárásában döntés az eljárás eredményéről
   Előterjesztő: Zsírosné dr. Pallaga Mária polgármester
5. Döntés árajánlatokról
   Előterjesztő: Zsírosné dr. Pallaga Mária polgármester
6. Egyebek
7. Tájékoztatások

Hernád, 2026. 06. 17.

Tisztelettel:

Zsírosné dr. Pallaga Mária s.k.
polgármester

JELENLÉTI ÍV

Hernád Nagyközség Önkormányzata Képviselő-testületének
2026.június 22-én megtartott üléséről

Zsírosné dr. Pallaga Mária polgármester .....

Bese Sándor alpolgármester .....

Berczi Edit .....

dr. Kollár László .....

Liga Mihály .....

Miklósi László .....

Svébis József képviselő-testületi tagok .....

Meghívottak:

Árva Szilvia jegyző .....

Tóth-Fábián Melinda járási hivatalvezető .....

Lajosbányai Istvánné óvodaigazgató .....

Oravetz Anita intézményvezető .....

Presenszki Lászlóné élelmezésvezető .....

Ráczné Kocsis Krisztina iskolaigazgató .....

Tóth Szilvia PÜB tag .....

Kongrácz Balázs PÜB tag .....

Helik Gabriella HÜB tag .....

Petróczyné Pálffy Annamária HÜB tag .....

Hernád Nagyközség Önkormányzatának Polgármestere
2376 Hernád, Köztársaság út 47., polgarmester@hernad.hu; 29/374-122

1. napirendi pont

A határozat elfogadásához egyszerű többség szükséges.
Előterjesztést előzetesen bizottság nem tárgyalja.
Az előterjesztést készítette: Árva Szilvia jegyző

ELŐTERJESZTÉS

Hernád Nagyközség Önkormányzata Képviselő-testületének
2026. június 22.-ei ülésére

Jelentés a lejárt határidejű képviselő-testületi határozatok végrehajtásáról

Tisztelt Képviselő-testület!

A lejárt határidejű képviselő-testületi határozatok végrehajtásáról szóló jelentésemet az alábbiakban terjesztem elő:

2/2026. (I.26.) képviselő-testületi határozat Hi: 02.28.

Hernád Nagyközség Önkormányzatának Képviselő-testülete úgy döntött, hogy az InFend Energy Kft. villamos energia közbeszerzés lebonyolítására érkezett ajánlatot elfogadja.

A képviselő-testület felhatalmazást ad a polgármester részére, hogy

- aláírja a csoportos közbeszerzési eljárásban történő részvételhez szükséges dokumentumokat és azok 2026.03.27-ig megküldésre kerüljenek az eljárást lebonyolító InFend Energy Kft. részére a szükséges műszaki adatokkal együtt,
- rendelkezzen az érintett intézmények KEF portálon történő regisztrálásáról.

A képviselő-testület a csoportos közbeszerzési eljárásban az önkormányzat részére fix forintos árat kíván leszerződni a nyertes energia kereskedővel.

Az eljárás megindításához szükséges dokumentumokat megküldtük. Dunavarsány Város Önkormányzat vezetésével a csoportos villamos energia közbeszerzési eljárás elindult. A közbeszerzés ajánlattételi határideje 2026.06.18. A beérkezett ajánlatokról, árszintekről a bontást követően kapunk tájékoztatást.

6/2026. (I.26.) képviselő-testületi határozat

Hernád Nagyközség Önkormányzatának Képviselő-testülete a nemzeti köznevelésről szóló 2011. évi CXC. törvény 83. § (2) bekezdés b) pontjában biztosított hatáskörében eljárva úgy döntött, hogy a Hernádi Pitypang Óvoda 2026. július 6-tól 2026. július 31-ig zárva tart. Képviselő-testület felhatalmazza az óvodaigazgatót, hogy a nyári zárva

tartás idejére az Örkényi Manócska Óvodával együttműködési megállapodást kössön.

A képviselő-testület felkéri az óvodaigazgatót, hogy a szülőket az óvoda zárva tartásról és zárva tartás alatti intézményi nevelésről a szülőket tájékoztassa.

Az óvodaigazgató a szülőket értesítette, zárva tartás alatti időtartamra az örkényi óvodával megállapodást kötünk.

7/2026. (I.26.) képviselő-testületi határozat Hi: 02.15.
Hernád Nagyközség Önkormányzatának Képviselő-testülete a gyermekek védelméről és a gyámügyi igazgatásról szóló 1997. évi XXXI. törvény 43. § (4) bekezdésében biztosított hatáskörében eljárva úgy döntött, hogy a Csicsergő Bölcsőde 2026. július 6-tól 2026. július 31-ig zárva tart.
A képviselő-testület felkéri az intézményvezetőt, hogy a szülőket a bölcsőde zárva tartásról tájékoztassa.

Intézményvezető a szülőket a zárva tartásról tájékoztatta.

9/2026. (I.26.) képviselő-testületi határozat Hi: 02.15.
Hernád Nagyközség Önkormányzatának Képviselő-testülete úgy döntött, hogy Magyar Falu Program - MFP/ÖTIFB/2026. - keretében „Önkormányzati tulajdonú ingatlanok fejlesztése, önkormányzati feladatellátáshoz kapcsolódó beszerzések" című kiírásra pályázatot nyújt be a Pitypang Óvoda emeleti részének átalakítására, felújítására.
Képviselő-testület felhatalmazza a polgármestert a pályázat benyújtásra.

Pályázatot benyújtottam. Hiánypótlást nem kaptunk, az eredményre várunk.

10/2026. (I.26.) képviselő-testületi határozat Hi: 02.16.
Hernád Nagyközség Önkormányzatának Képviselő-testülete úgy döntött, hogy Magyar Falu Program -MFP-TKVI/2026. - keretében „ Települési közlekedési és vízelvezetési infrastruktúra fejlesztése" című kiírásra pályázatot nyújt be a Keltető út felújítására.
Képviselő-testület felhatalmazza a polgármestert a pályázat benyújtásra.

Pályázatot benyújtottam. Hiánypótlást nem kaptunk, az eredményre várunk.

11/2026. (I.26.) képviselő-testületi határozat Hi: 02.02.
Hernád Nagyközség Önkormányzatának Képviselő-testülete úgy döntött, hogy a Búcsú tér fejlesztésére vonatkozó koncepció terv készítésére érkezett ajánlatot – Pagony Kft. - 1111 Budapest, Bartók Béla út 34. 3. em. 3. adószám: 10820847-2-43) – 1.300.000-Ft + ÁFA, br.1.651.000- azaz egymillió-hatszázötvenegyezer forint – összegben elfogadja.
Képviselő-testület felhatalmazza a polgármestert a vállalkozási szerződés aláírására.

Vállalkozási szerződést aláírtuk. A terv elkészült.

12/2026. (I.26.) képviselő-testületi határozat Hi: 04.30.
Hernád Nagyközség Önkormányzatának Képviselő-testülete úgy döntött, hogy a 2026. évi búcsú megrendezésével kapcsolatban (körhinták, szórakoztató eszközök kihelyezése, vásározók) megállapodást köt Horváth Károly Gödöllő Szőlő utca 15. szám alatti lakossal.
A képviselő-testület a búcsú idejére 400.000-Ft közterületi bérleti díj ellenében a Búcsú

tér kijelölt területét a vállalkozó részére bérbe adja.
Képviselő-testület felhatalmazza a polgármester a megállapodás aláírására.

Megállapodást aláírtuk. A bérleti díjat a vállalkozó befizette.

13/2026. (I.26.) képviselő-testületi határozat Hi: 02.02.
Hernád Nagyközség Önkormányzatának Képviselő-testülete úgy döntött, hogy a Pitypang Óvoda felújítással nem érintett régi részének festésére érkezett ajánlatot - Herko-Home Kft. (Hernád Lugas dűlő 52/a., adószám: 24811471-2-13) 3.050.000-Ft + 27% ÁFA - elfogadja.
Képviselő-testület felhatalmazza a polgármestert a vállalkozási szerződés aláírására.

Vállalkozási szerződést aláírtuk. A vállalkozó a munkát kifogástalan minőségben elvégezte.

15/2026. (I.26.) képviselő-testületi határozat Hi: 02.02.
Hernád Nagyközség Önkormányzatának Képviselő-testülete úgy döntött, hogy felhatalmazza a polgármestert, hogy a Csárdapuszta és Búcsú tér közvilágítással történő ellátása ügyében egyeztetéseket folytasson.
60/2026. (IV.27.) képviselő-testületi határozat Hi: 05.30.
Hernád Nagyközség Önkormányzatának Képviselő-testülete úgy döntött, hogy Csárdapuszta közvilágítással történő ellátására árajánlatokat kér. Képviselő-testület felhatalmazza a polgármestert az ajánlatok beszerzésére.
72/2026. (VI.3.) képviselő-testületi határozat Hi: 06.15.
Hernád Nagyközség Önkormányzatának Képviselő-testülete úgy döntött, hogy Csárdapuszta úton létesítendő közvilágítási hálózat megtervezésére érkezett ajánlatok közül a Surány-Vill Bt. (5200 Törökszentmiklós, Kőrisfa utca 18., adószám: 25430394-2-16 ajánlatát fogadja el br. 3.175.000-Ft – azaz hárommillió-százhetvenötezer forint – összegben.
Képviselő-testület felhatalmazza a polgármestert, hogy a nyertessel szerződést kössön.

MVM-mel több helyszíni egyeztetést is folytattam. Ennek eredményeképpen Csárdapuszta közvilágítással történő ellátására – testület döntése szerint – tervezési szerződést kötöttem.

16/2026. (I.26.) képviselő-testületi határozat Hi: 02.02.
Hernád Nagyközség Önkormányzatának Képviselő-testülete úgy döntött, hogy a Pitypang Óvoda elektromos töltőállomás megépítésre érkezett – Voltie Kft. 2800 Tatabánya Tarjáni út 1. adószám: 27997695-2-11- br.1.999.488-Ft -azaz egymillió-kilencszázkilencvenkilencezer-négyszáznyolcvannyolc forint – ajánlatot elfogadja.

Az óvoda bővítése során használatbavételi engedély feltétele volt az elektromos töltőállomások megépítése. Jogszabályban foglalt kötelezettségnek eleget téve, az elektromos töltőállomásokat az óvodához megépítettük, melyet a kormányhivatal a használatbavételi eljárás során átvett.

20/2026. (II.23.) képviselő-testületi határozat Hi: 03.02.
Hernád Nagyközség Önkormányzatának képviselő-testülete úgy döntött, hogy az

előterjesztés szerinti tartalommal pályázatot ír ki a civil szervezetek 2026. évi támogatására.

Pályázati kiírást közzétettük. A pályázatokat a képviselő-testület elbírálta.

26/2026. (II.23.) képviselő-testületi határozat Hi: 02.25.
Hernád Nagyközség Önkormányzatának Képviselő-testülete úgy döntött, hogy az előterjesztés szerinti tartalommal az önkormányzat tulajdonát képező ingatlanok értékesítésére felhívást tesz közzé.

Értékesítési felhívást közzé tettük, melyre ajánlat nem érkezett. A képviselő-testület döntése értelmében jelenleg az ingatlan.com oldalon hirdetjük a telkeket.

27/2026. (II.23.) képviselő-testületi határozat Hi: 02.25.
Hernád Nagyközség Önkormányzatának Képviselő-testülete úgy döntött, hogy a Liget utca fakitermelésére vonatkozó - JÓ-FA Nagykőrös Tárogató utca 11. adószám: 24897668-2-13 – 550.000-Ft + ÁFA összegű (br. 698.500.-Ft – azaz hatszázkilencvennyolcezer-ötszáz forint) ajánlatot elfogadja.

Vállalkozási szerződést aláírtam. A munkát elvégezték.

28/2026. (II.23.) képviselő-testületi határozat Hi: 03.10.
Hernád Nagyközség Önkormányzatának Képviselő-testülete úgy döntött, hogy a Liget utcai tuskózásra, tereprendezésre vonatkozó - Pelikán József Dabas Rabárerdő utca 51. adószám: 73421065-2-13 – 1.150.000-Ft + ÁFA összegű (br. 1.460.500.-Ft – azaz egymillió-négyszázhatvanezer-ötszáz forint) ajánlatot elfogadja.

Vállalkozási szerződést aláírtam. A munkát elvégezték.

33/2026.(III.30.) – 47/2026.(III.30.) képviselő-testületi határozat
Képviselő-testület döntései alapján a civil szervezetekkel a megállapodásokat aláírtam.

51/2026. (III.30.) képviselő-testületi határozat Hi: 04.30.
Hernád Nagyközség Önkormányzatának Képviselő-testülete úgy döntött, hogy a Liget utca és Lugas dűlő víz- szennyvíz vezeték kiépítésének megtervezésre vonatkozó árajánlatot - Jasper Lóránt (Kakucs Fő út 11.; 73205517-1-33) mérnöktől érkezett ajánlatot br.1.000.000-Ft -azaz egymillió forint- elfogadja.

Vállalkozási szerződést aláírtam. A tervek elkészültek.

53/2026. (III.30.) képviselő-testületi határozat Hi: 04.30.
Hernád Nagyközség Önkormányzatának Képviselő-testülete úgy döntött, hogy a szennyvíztisztító telepen keletkezett tisztított víz természetben történő visszajuttatásának megvizsgálása érdekében tanulmánytervet készített. Tanulmányterv elkészítésére érkezett – 1.350.000-Ft +ÁFA, azaz br 1.714.500-Ft -azaz egymillió-hétszáztizennégyezer-ötszáz forint- összegben elfogadja.
Képviselő-testület felhatalmazza a polgármestert, hogy a tanulmányterv elkészítésére szerződést kössön az UCK Kultúrmérnöki Kft-vel (1213 Budapest Tölgyes út 41.;

adószám: 27454873-2-43).

Tanulmányterv elkészítésre a szerződést aláírtam.

57/2026. (IV.27.) képviselő-testületi határozat Hi: 05.30.

Hernád Nagyközség Önkormányzatának Képviselő-testülete úgy döntött, hogy a hernádi 0127/86 hrsz-ú – szántó művelési ágú, 2236 m2 nagyságú ⁻ ingatlan, belterületbe csatolását kezdeményezi a Pest Vármegyei Kormányhivatal Földhivatali Főosztály Földhivatali Osztály 3-nál abban az esetben, ha a belterületbe csatolással kapcsolatos költségek (földvédelmi járulék, termőföld kivonással kapcsolatos eljárási díj, ingatlan-nyilvántartási díj, belterületbe csatolási vázrajz, talajvédelmi terv stb.) megfizetését a tulajdonos az önkormányzattal kötött megállapodásban vállalja.

Megállapodást a tulajdonossal aláírtuk. Az eljárás elindult.

58/2026. (IV.27.) képviselő-testületi határozat

Hernád Nagyközség Önkormányzatának Képviselő-testülete úgy döntött, hogy a hernádi 0127/87 hrsz-ú – szántó művelési ágú, 3454 m2 nagyságú ⁻ ingatlan, belterületbe csatolását kezdeményezi a Pest Vármegyei Kormányhivatal Földhivatali Főosztály Földhivatali Osztály 3-nál abban az esetben, ha a belterületbe csatolással kapcsolatos költségek (földvédelmi járulék, termőföld kivonással kapcsolatos eljárási díj, ingatlan-nyilvántartási díj, belterületbe csatolási vázrajz, talajvédelmi terv stb.) megfizetését a tulajdonos az önkormányzattal kötött megállapodásban vállalja.

Megállapodást a tulajdonossal aláírtuk. Az eljárás elindult.

59/2026. (IV.27.) képviselő-testületi határozat Hi: 05.30.

Hernád Nagyközség Önkormányzatának Képviselő-testülete úgy döntött, hogy a hernádi 0127/37 hrsz-ú – szőlő művelési ágú, 1843 m2 nagyságú ⁻ ingatlan, belterületbe csatolását kezdeményezi a Pest Vármegyei Kormányhivatal Földhivatali Főosztály Földhivatali Osztály 3-nál abban az esetben, ha a belterületbe csatolással költségek (földvédelmi járulék, termőföld kivonással kapcsolatos eljárási díj, ingatlan-nyilvántartási díj, belterületbe csatolási vázrajz, talajvédelmi terv stb.) megfizetését a tulajdonos az önkormányzattal kötött megállapodásban vállalja.

Megállapodást a tulajdonossal aláírtuk. Az eljárás elindult.

54/2026. (III.30.) képviselő-testületi határozat

Hernád Nagyközség Önkormányzatának Képviselő-testülete úgy döntött, hogy a biztonságos közlekedés érdekében a Lugas dűlőn, a Köztársaság úttól az Óvoda utca irányába – az előterjesztéshez mellékelt ábra alapján – egyirányú közlekedési forgalmi rendet vezet be.

A Képviselő-testület felhatalmazza a polgármestert a szükséges közlekedési táblák kihelyezésére.

Közlekedési táblákat kihelyeztük. Az utcában élők kérésére lakossági fórumot hívtunk össze, melynek eredményeképpen további döntéseket hozott a testület.

61/2026. (IV.27.) képviselő-testületi határozat Hi: 04.30.

Hernád Nagyközség Önkormányzatának Képviselő-testülete úgy döntött, hogy a Lugas dűlő forgalmi rend változásával kapcsolatban, levélben megkeresi azokat az ingatlan tulajdonosokat akik az érintett útszakaszon élnek, vagy jelenleg már építkeznek.

62/2026. (IV.27.) képviselő-testületi határozat Hi: 04.30.

Hernád Nagyközség Önkormányzatának Képviselő-testülete úgy döntött, hogy a Lugas dűlő forgalmi rendjének változásával kapcsolatban a lakosság részére megküldésre kerülő nyilatkozatban – figyelembe véve a közlekedési szakember javaslatait, valamint a lakossági fórumon elhangzott észrevételeket – az alábbi választható lehetőségek szerepeljenek:

a) Maradjon a bevezetett egyirányú forgalmi rend.
b) Kerüljön visszaállításra a korábbi forgalmi rend, épített fekvőrendőr(ök)elhelyezésével.

A visszaérkezett nyilatkozatok alapján az ott élők többsége a korábbi forgalmi rend visszaállítását kérte, épített fekvőrendőrök elhelyezésével. A felmérés eredményéről a tulajdonosokat tájékoztattuk. A fekvőrendőrök, és kitérők megépítésre árajánlatot kértem. A nyertes vállalkozóval szerződést kötöttem.

71/2026. (VI.3.) képviselő-testületi határozat Hi: 06.15.

Hernád Nagyközség Önkormányzatának Képviselő-testülete úgy döntött, hogy az utak/járdák kivitelezésére, kátyúzási feladatok elvégzésére érkezett ajánlatok közül a TRANS-IT 2000 Kft.(
2367 Újhartyán, külterület hrsz. 0111/30, adószám: 12938971-2-13) ajánlatát fogadja el br. 5.390.071-Ft – azaz ötmillió-háromszázkilencvenezer-hetvenegy forint – kátyúzás 18.034-Ft/m2.

Képviselő-testület felhatalmazza a polgármestert, hogy az előterjesztés szerinti munkák elvégzésére a vállalkozással szerződést kössön.

Vállalkozási szerződést aláírtuk.

Kérem a T. Képviselő-testületet jelentésem tudomásul vételét.

Hernád, 2026. 06. 17.

Zsírosné dr. Pallaga Mária s.k.
polgármester

Hernád Nagyközség Önkormányzatának Polgármestere
2376 Hernád, Köztársaság út 47., polgarmester@hernad.hu; 29/374-122

2. napirendi pont

A rendelet megalkotásához minősített többség szükséges.
Az előterjesztést előzetesen bizottság tárgyalja.
Az előterjesztést készítette: Nagyné Gábor Judit pénzügyi csoportvezető

ELŐTERJESZTÉS

Hernád Nagyközség Önkormányzata Képviselő-testületének
2026. június 22-ei ülésére

Hernád Nagyközség Önkormányzat 2026. évi költségvetéséről szóló 3/2026. (II. 25.) rendeletének módosítására

Tisztelt Képviselő-testület!

Az önkormányzat 2026. évi előirányzat változása:

A költségvetési szervek bevételi és kiadási előirányzatának igazodnia kell a teljesítési adatokhoz, ezért az elmúlt időszakban is előirányzat módosításokat hajtottunk végre.

A módosítások egy része központilag meghatározott, ezek a működés és fejlesztések finanszírozásához kapcsolódnak, egy része a képviselő-testület döntése szerinti előirányzat módosítás. Ezek azok a módosítások, melyekről a képviselő-testület döntött, de nem készült hozzá költségvetési rendelet módosítás. A módosítások harmadik csoportját a teljesítési adatok alapján hajtottuk végre. A költségvetés készítésekor az előző év adataiból kiindulva tervezzük meg a kiadásokat, de a valós kiadások nem mindig a tervek szerint alakulnak.

A módosításokat tartalmazza az 1. és 2. számú melléklet, melyeken a változás hatása az **„Előirányzat változás 2026.01.01.-04.30.”** jelzésű oszlopokban található. A módosításokat az alábbiak szerint indokoljuk.

Önkormányzat

Kiadások:

1. **A fizetendő Áfa** előirányzatát megemeltük 26.760.000 Ft-tal a beruházási költségek befizetendő fordított Áfa tartalma miatt.
2. **A tartalékok** előirányzata csökkent 2.765.742 Ft-tal a költség előirányzatok átcsoportosítása miatt.
3. **Az egyéb felhalmozási célú kiadások** előirányzata 1.649.565 Ft-tal nőtt pályázati elszámolás záró visszafizetése miatt.
4. **A beruházások** előirányzata 26.660.000 Ft-tal csökkent, amelyet a fizetendő áfa előirányzatára csoportosítottunk át fordított áfa befizetése miatt.

5. **Az államháztartási megelőlegezések visszafizetése** előirányzat 16.177 Ft-tal nőtt, a közfoglalkoztatás támogatás megelőlegezésének visszafizetésével.
6. **Az intézményfinanszírozási kiadások** összege 2.808.100 Ft-tal emelkedett az intézmények kiadásainak fedezésére.

Bevételek:

1. **A helyi önkormányzatok működésének ált. támogatása** nőtt a pedagógus (óvónők) béremelésének kiegészítő támogatásának összegével 1.808.100 Ft-tal.

Polgármesteri Hivatal

Kiadások:

1. **A személyi juttatások előirányzata** 2.342.000 Ft-tal emeltük az országgyűlési választásokon közreműködő tagok megbízási díjainak kifizetésére.
2. **A külső személyi juttatások előirányzata** 915.000 Ft-tal nőtt az országgyűlési választásokon közreműködő SZSZB tagok tiszteletdíjainak összegével.
3. **A járulékok** előirányzata nőtt a választási díjak kifizetésének járulék összegeivel. (338.484 Ft)
4. **Az ÁFA** előirányzatát 153.000 Ft-tal emeltük a választási dologi kiadások Áfa tartalmával.
5. **Az egyéb dologi kiadások** előirányzata a választási dologi kiadások összegével emelkedett (400.000 Ft).

Bevételek:

1. **Az egyéb működési célú támogatások** előirányzata az országgyűlési képviselők választása pénzügyi fedezetének biztosítására kapott támogatás összegével (3.148.484 Ft) nőtt.
2. **Az irányító szervi támogatás** bevételének előirányzatát 1.000.000 Ft-tal megemeltük a kiadások emelkedése miatt.

Hernádi Pitypang Óvoda

Kiadások:

1. **A személyi juttatások** előirányzata 1.808.100 Ft-tal, az óvónők béremelésének kiegészítő támogatásának kifizetése miatt.
2. **Az üzemeltetési anyagok** előirányzata 400.000 Ft-tal emelkedett a szakmai anyagok beszerzése előirányzatra csoportosítottunk át.
3. **Az ÁFA** előirányzatát 100.000 Ft-tal emeltük a teljesítési adatok alapján.
4. **A beruházások** előirányzatát 500.000 Ft-tal csökkentettük költség átcsoportosítás miatt.

Bevételek:

1. **Az intézményfinanszírozás** előirányzatának emelkedését az az óvónők béremelésének kiegészítő támogatásának kifizetése indokolja. (+ 1.808.100 Ft)

Művelődési Ház

Kiadások:

1. **A foglalkoztatottak személyi juttatásainak** előirányzatából 256.000 Ft-ot átcsoportosítottunk a kiküldetések előirányzatra.
2. **Az üzemeltetési anyagok beszerzése** előirányzatából 25.000 Ft-ot a pénzügyi műveletek kiadásai előirányzatra csoportosítottunk át.
3. **Az egyéb kommunikációs szolgáltatások** előirányzatról 30.000 Ft-ot az informatikai szolgáltatásokra csoportosítottunk át.

Konyha

Kiadások:

1. **Az üzemeltetési anyagok előirányzatából** 245.000 Ft-ot a vásárolt élelmezés előirányzatra csoportosítottunk át.

Alapszolgáltatási Központ

Kiadások:

1. **A foglalkoztatottak személyi juttatásai** előirányzatából 38.000 Ft-ot a külső személyi juttatások előirányzatra csoportosítottunk át.
2. **Az egyéb kommunikációs szolgáltatások** előirányzatról 25.000 Ft-ot az informatikai szolgáltatásokra csoportosítottunk át.
3. **A pénzügyi műveletek** előirányzatából 2.000 Ft-ot az egyéb dologi kiadásokra helyeztünk át.

Kérem a Tisztelt Képviselő-testületet a 2026. évi költségvetés módosításáról szóló rendelet - tervezet megvitatására és elfogadására.

H e r n á d, 2026. június 16.

Zsírosné dr. Pallaga Mária
polgármester

Hernád Nagyközség Önkormányzata Képviselő-testületének .../.... (...) önkormányzati rendelete

Hernád Nagyközség Önkormányzata 2026. évi költségvetéséről szóló 3/2026. (II. 25.) önkormányzati rendelet módosításáról

[1] A 2026. évi költségvetés módosítás célja, hogy a kötelező és önként vállalt feladatok ellátásához a tervezett bevételek fedezzék a felmerülő kiadásokat, az előre nem látható kiadásokhoz a tervezett tartalékok a 2025. évi költségvetési évben biztosítsák a költségvetés tartós egyensúlyát. A 2025. évi költségvetés módosítás kiemelt elemei közé tartozik továbbá az intézmények és a település költséghatékony és gazdaságos működtetése, valamint az elnyert és folyamatban lévő pályázatok és beruházások kivitelezése.

[2] Hernád Nagyközség Önkormányzatának Képviselő-testülete az Alaptörvény 32. cikk (2) bekezdésében meghatározott eredeti jogalkotói hatáskörében, az Alaptörvény 32. cikk (1) bekezdés f) pontjában meghatározott feladatkörében eljárva, valamint a Pénzügyi Bizottság véleményének kikérésével a következőket rendeli el:

1. §

A Hernád Nagyközség Önkormányzata 2026.évi költségvetéséről szóló 3/2026. (II. 25.) önkormányzati rendelet 2. §-a helyébe a következő rendelkezés lép:

„2. §

A képviselő-testület az önkormányzat és intézményei 2026. évi költségvetési mérleg főösszegének halmozódás nélküli bevételi oldalát, illetve a tárgyévi bevételek összegét 1.993.405.286 forintban állapítja meg, melyből:

a) *költségvetési bevétel: 1*.042.176.509 *Ft*
- *aa)* önkormányzatok működési támogatása 607.176.385 Ft
- *ab)* egyéb működési célú tám. áht. belülről 3.148.484 Ft
- *ac)* felhalmozási célú tám. áht. belülről 138.678.245 Ft
- *ad)* közhatalmi bevételek 176.500.000 Ft
- *ae)* működési bevételek 74.201.395 Ft
- *af)* felhalmozási bevételek 0 Ft
- *ag)* működési célú átvett pénzeszközök 2.472.000 Ft
- *ah)* ingatlan értékesítés 40.000.000 Ft
- *ai)* felhalmozási célú átvett pénzeszközök 0 Ft

b) *finanszírozási bevétel:* 951.228.777 *Ft*
- *ba)* értékpapír értékesítés 0 Ft
- *bb)* pénzmaradvány 224.481.306 Ft
- *bc)* hitel megtérülés 0 Ft
- *bd)* lekötött bankbetét megszüntetése 100.000.000 Ft.

c) Az intézményfinanszírozás összege: 626..747.471 forint.”

2. §

A Hernád Nagyközség Önkormányzata 2026.évi költségvetéséről szóló 3/2026. (II. 25.) önkormányzati rendelet 3. § (1) bekezdése helyébe a következő rendelkezés lép:

„(1) Az önkormányzat összesített 2026. évi költségvetési mérleg főösszegének kiadási oldalát, illetve a tárgyévi költségvetési kiadások összegét 1.993.405.286 forintban állapítja meg, melyből:

a) *költségvetési kiadás 1.3*44.745.927 *Ft,*
- *aa)* személyi kiadások 558.442.334 Ft
- *ab)* munkaadókat terhelő járulékok 68.151.540 Ft
- *ac)* dologi kiadások 299.114.685 Ft
- *ad)* ellátottak pénzbeli juttatásai 1.600.000 Ft
- *ae)* egyéb működési célú kiadások 22.350.000 Ft
- *af)* szolidaritási hozzájárulás 0 Ft
- *ag)* felhalmozási kiadások 237.489.000 Ft
- *ah)* beruházások 195.869.000 Ft
- *ai)* felújítások 41.620.000 Ft
- *aj)* felhalmozási célú átadások 1.649.565 Ft
- *ak)* tartalék 155.948.803 Ft

b) *finanszírozási kiadások* 648.659.359 *Ft,*
- *ba)* hosszú lejáratú kölcsön törlesztése 0 Ft
- *bb)* Áht-on belüli megelőlegezés visszafizetése 21.911.888 Ft.

c) *központi, irányítószervi támogatás 62*6.747.471*Ft*”

3. §

A Hernád Nagyközség Önkormányzata 2026.évi költségvetéséről szóló 3/2026. (II. 25.) önkormányzati rendelet 11. §-a helyébe a következő rendelkezés lép:

„11. §

Az önkormányzat a 2026. évi költségvetésben 155.948.803 Ft tartalékot határoz meg, melynek felhasználása az önkormányzat rendkívüli feladatainak megoldására szolgál. A tartalék felhasználásáról a cél megjelölésével a képviselő-testület határoz.”

4. §

(1) A Hernád Nagyközség Önkormányzata 2026.évi költségvetéséről szóló 3/2026. (II. 25.) önkormányzati rendelet 2. melléklete helyébe az 1. melléklet lép.

(2) A Hernád Nagyközség Önkormányzata 2026.évi költségvetéséről szóló 3/2026. (II. 25.) önkormányzati rendelet 3. melléklete helyébe a 2. melléklet lép.

(3) A Hernád Nagyközség Önkormányzata 2026.évi költségvetéséről szóló 3/2026. (II. 25.) önkormányzati rendelet 5. melléklete helyébe a 3. melléklet lép.

(4) A Hernád Nagyközség Önkormányzata 2026.évi költségvetéséről szóló 3/2026. (II. 25.) önkormányzati rendelet 7. melléklete helyébe a 4. melléklet lép.

(5) A Hernád Nagyközség Önkormányzata 2026.évi költségvetéséről szóló 3/2026. (II. 25.) önkormányzati rendelet 8. melléklete helyébe az 5. melléklet lép.

(6) A Hernád Nagyközség Önkormányzata 2026.évi költségvetéséről szóló 3/2026. (II. 25.) önkormányzati rendelet 10. melléklete helyébe a 6. melléklet lép.

5. §

Ez a rendelet a kihirdetését követő második napon lép hatályba, és a kihirdetését követő harmadik napon hatályát veszti.

Hernád, 2026……

Zsírosné Pallaga Mária s.k.	Árva Szilvia s.k.
polgármester	jegyző

Záradék:
A rendelet 2026….. napján Polgármesteri Hivatal (2376 Hernád Köztársaság út 47.) hirdetőtábláján való kifüggesztéssel kihirdetésre került.

Hernád, 2026….

Árva Szilvia s.k.
jegyző

1. melléklet az .../... . (... . ... .) önkormányzati rendelethez

„2. melléklet a 3/2026. (II. 25.) önkormányzati rendelethez

	Módosított előirányzat 2026.04.30.						
Költségvetési szerv megnevezése	**Önkorm.**	**Polg. Hiv.**	**Óvoda**	**Műv.Ház**	**Alapszolg. Központ**	**Konyha**	**Össz.**
Helyi önk.műk.ált.támogatása	**181 223 648**	0	0	0	0	0	**181 223 648**
T.önk.köznevelési f.támogatása	258 627 062	0	0	0	0	0	**258 627 062**
T.önk.szoc.és gyermekj.f.támogatása	150 172 318	0	0	0	0	0	**150 172 318**
T.önk.kultúrális f.támogatása	17 153 357	0	0	0	0	0	**17 153 357**
Működési c.támogatások, elsz.bev.	0	0	0	0	0	0	**0**
Elszámolásból származó bevételek	0	0	0	0	0	0	**0**
Önkormányzatok működési tám.	**607 176 385**	**0**	0	**0**	**0**	**0**	**607 176 385**
Egyéb működési célú támogatás	0	3 148 484	0	0	0	0	**3 148 484**
Működési célú tám.áll.házt.bel.	**607 176 385**	**3 148 484**	0	**0**	0	**0**	**610 324 869**
Felhalmozási célú önkorm. támogatás	0	0	0	0	0	0	**0**
Felhalmozási célú visszat.tám.megtérülés	0	0	0	0	0	0	**0**
Egyéb felh.tám. Áht.belül	138 678 245	0	0	0	0	0	**0**
Felhalm.célú tám.áll.házt.belülről	**138 678 245**	**0**	0	**0**	**0**	**0**	**138 678 245**
Iparűzési adó	175 000 000	0	0	0	0	0	**175 000 000**
Gépjárműadó	0	0	0	0	0	0	**0**
Talajterhelési díj	0	0	0	0	0	0	**0**
Pótlékok, bírságok	0	0	0	0	0	0	**0**
Egyéb közhatalmi bevételek	1 500 000	0	0	0	0	0	**1 500 000**
Közhatalmi bevételek	**176 500 000**	**0**	0	**0**	**0**	**0**	**176 500 000**
Szolgáltatások ellenértéke	12 000 000	0	0	450 000	1 000 000	0	**13 450 000**
Ellátási díjak	0	0	0	0	0	37 599 185	**37 599 185**
Kiszámlázott forg.adó	4 200 000	0	0	0	0	10 152 150	**14 352 150**
Áfa visszatérítés	0	0	0	0	0	0	**0**
Kamat, pü., egyéb működési bevételek	3 600 000	0	0	0	0	10	**3 600 010**
Biztosító ált. fiz. Kártérítés	0	0	0	0	0	0	**0**
Egyéb működési bevétel	5 200 000	0	0	0	0	50	**5 200 050**
Működési bevételek	**25 000 000**	**0**	0	**450 000**	**1 000 000**	**47 751 395**	**74 201 395**
Ingatlanok értékesítése	**40 000 000**	**0**	0	**0**	**0**	**0**	**40 000 000**
Részesedések értékesítése	**0**	**0**	0	**0**	**0**	**0**	**0**
Műk. c. visszat. tám., kölcsön vt.	0	0	0	0	0	0	**0**
Egyéb műk.célú átvett pénzeszközök	0	0	0	0	0	0	**0**
Működési célú átvett pénzeszközök	**2 472 000**	**0**	0	**0**	**0**	**0**	**2 472 000**
Egyéb felhalmozási c.átvett pénzeszk.	**0**	**0**	0	**0**	**0**	**0**	**0**
Költségvetési bevételek	**989 826 630**	**3 148 484**	0	**450 000**	**1 000 000**	**47 751 395**	**1 042 176 509**
Értékpapírok bevételei	0	0	0	0	0	0	**0**
Belföldi értékp.bevételei	**0**	0	0	0	0	0	**0**
Hitelfelvétel, kölcsön visszatérülés	**0**	0	0	0	0	0	**0**
Pénzmaradvány	**214 506 037**	**1 791 691**	2 493 924	**1 362 540**	**1 732 637**	**2 594 477**	**224 481 306**
ÁH-n belüli megelőlegezés	**0**	**0**	0	**0**	**0**	**0**	**0**
Irányító szervi támogatás	**0**	**124 908 245**	247 177 270	**66 790 470**	**109 485 388**	**78 386 098**	**626 747 471**
Lekötött bankbetétek megszüntetése	100 000 000	0	0	0	0	0	**100 000 000**
Finanszírozási bevétel	**314 506 037**	**126 699 936**	249 671 194	**68 153 010**	**111 218 025**	**80 980 575**	**951 228 777**
Bevételek összesen	**1 304 332 667**	**129 848 420**	249 671 194	**68 603 010**	**112 218 025**	**128 731 970**	**1 993 405 286**
Intézmény finanszírozás	-626 747 471	0	0	0	**0**	0	**-626 747 471**
Halmozódás nélküli bevétel	**677 585 196**	**129 848 420**	**249 671 194**	**68 603 010**	**112 218 025**	**128 731 970**	**1 366 657 815**

„3. melléklet a 3/2026. (II. 25.) önkormányzati rendelethez

KSH: **1309849**

ÖNKORMÁNYZAT NEVE: HERNÁD NAGYKÖZSÉG ÖNKORMÁNYZATA

Magyarország 2025. évi központi költségvetéséről szóló 2024. évi XC. törvény 2. melléklete alapján a helyi önkormányzatok általános működésének és ágazati feladatainak támogatása

				Megnevezés	Eredeti előirányzat (Ft)
1.	1	1	1	Önkormányzati hivatal műk. támogatása beszámítás után 12,05 fő elismert hivatali létszám alapján	117 620 050
			2	Településüzemeltetés - zöldterület-gazdálkodás	12 285 000
			3	Településüzemeltetés - közvilágítás támogatás	22 240 000
			4	Településüzemeltetés - köztemető támogatás	1 166 285
			5	Településüzemeltetés - közutak támogatása	5 642 350
			6	Egyéb önkormányzati feladatok támogatása	12 180 000
			7	Településüzemeltetés - lakott külterülettel kapcsolatos feladatok támogatása	1 420 350
		4		Polgármesteri illetmény támogatása	8 669 613
				A HELYI ÖNKORMÁNYZATOK MŰKÖDÉSÉNEK ÁLTALÁNOS TÁMOGATÁSA ÖSSZESEN	**181 223 648**
	2	1	1	Óvodaműködtetési támogatás	28 096 962
		2	1	Óvodában foglalkoztatott pedagógusok átlagbéralapú támogatása 14,6 fő	169 124 100
		3	1	Alapfokú végzettségű pedagógus II. kategóriába sorolt pedagógusok támogatása	5 736 000
		3	2	Mesterpedagógus kiegészítő támogatása	0
		5	1	Az óvodában foglalkoztatott pedagógusok nevelő munkáját közvetlenül segítők átlagbéralapú támogatása	55 670 000
				A TELEPÜLÉSI ÖNKORMÁNYZATOK EGYES KÖZNEVELÉSI FELADATAINAK TÁMOGATÁSA ÖSSZESEN	**258 627 062**
	3	1		A települési önkormányzatok szociális feladatainak egyéb támogatása	3 933 222
		2	1	Család- és gyermekjóléti szolgálat	7 855 000
			2	Gyermekjóléti központ	0
			3	Szociális étkeztetés	5 670 000
			4.	Házi segítségnyújtás-szociális segítés	75 000
			4.	Személyi gondoskodás - önálló feleadatellátás	14 290 000
			5	Falugondnoki vagy tanyagondnoki szolgálat	6 759 000
		3	1	Bölcsődei dajkák, középfokú végzettségű kisgyermeknevelők, szaktanácsadók bértámogatása 5 fő	42 690 000
			2	Bölcsődei üzemeltetési támogatás	0
				A TELEPÜLÉSI ÖNKORMÁNYZATOK SZOCIÁLIS ÉS GYERMEKJÓLÉTI	**81 272 222**
	4	1	1	Intézményi gyermekétkeztetés - bértámogatás 9,42 fő	41 448 000
			2	Intézményi gyermekétkeztetés - üzemeltetési támogatás	27 236 696
		2		Szünidei étkeztetésének támogatása	215 400
				A TELEPÜLÉSI ÖNKORMÁNYZATOK GYERMEKÉTKEZTETÉSI FELADATAINAK TÁMOGATÁSA	**68 900 096**
	5	2		Települési önkormányzatok nyilvános könyvtári és közművelődési feladatainak támogatása	17 153 357
				Könyvtári, közművelődési és múzeumi feladatok támogatása összesen	**17 153 357**
				Összesen	**607 176 385** ”

3. melléklet az .../... . (... . ... .) önkormányzati rendelethez

„5. melléklet a 3/2026. (II. 25.) önkormányzati rendelethez

Módosított 2026.04.30.						
Önkorm.	**Polg. Hiv.**	**Óvoda**	**Műv.Ház**	**Alapszolg. Központ**	**Konyha**	**Összes**
52 891 150	102 743 000	201 956 184	33 572 000	84 282 000	40 220 000	**515 664 334**
38 000 000	1 115 000	55 000	1 605 000	753 000	1 250 000	**42 778 000**
90 891 150	**103 858 000**	**202 011 184**	**35 177 000**	**85 035 000**	**41 470 000**	**558 442 334**
9 726 120	**12 091 420**	**25 755 000**	**4 580 000**	**11 295 000**	**4 704 000**	**68 151 540**
200 000	775 000	660 000	750 000	410 025	15 000	**2 810 025**
9 400 000	1 190 000	1 940 000	1 775 000	2 450 000	59 542 120	**76 297 120**
9 600 000	**1 965 000**	**2 600 000**	**2 525 000**	**2 860 025**	**59 557 120**	**79 107 145**
0	0	0	30 000	25 000	0	**55 000**
1 080 000	1 175 000	400 000	370 000	565 000	60 000	**3 650 000**
1 080 000	**1 175 000**	**400 000**	**400 000**	**590 000**	**60 000**	**3 705 000**
27 452 970	2 360 000	7 700 000	1 500 000	2 240 000	1 902 690	**43 155 660**
0	0	0	0	0	245 000	**245 000**
250 000	834 000	0	1 450 000	400 000	0	**2 934 000**
8 923 700	588 000	300 000	1 000 000	800 000	915 000	**12 526 700**
4 974 000	1 865 000	5 600 000	14 000 000	1 900 000	135 000	**28 474 000**
37 640 000	1 483 000	1 200 000	2 800 000	2 000 000	1 050 000	**46 173 000**
79 240 670	**7 130 000**	**14 800 000**	**20 750 000**	**7 340 000**	**4 247 690**	**133 508 360**
0	350 000	0	256 000	2 000 000	0	2 606 000
17 220 000	2 345 000	2 500 000	3 765 000	2 500 000	12 643 140	**40 973 140**
28 760 000	0	0	0	0	3 960 000	**32 720 000**
0	0	0	0	0	0	**0**
3 800 000	80 000	105 010	25 000	88 000	530 020	**4 628 030**
1 340 000	400 000	0	125 010	2 000	0	**1 867 010**
51 120 000	**2 825 000**	**2 605 010**	**4 171 010**	**2 590 000**	**17 133 160**	**80 444 180**
141 040 670	**13 445 000**	**20 405 010**	**27 846 010**	**15 380 025**	**80 997 970**	**299 114 685**
1 600 000	0	0	0	0	0	**1 600 000**
1 600 000	0	0	0	0	0	1 600 000
0	0	0	0	0	0	0
0	0	0	0	0	0	0
22 350 000	0	0	0	0	0	22 350 000
155 948 803	**0**	**0**	**0**	**0**	**0**	**155 948 803**
178 298 803	**0**	**0**	**0**	**0**	**0**	**178 298 803**
190 847 000	454 000	1 500 000	1 000 000	508 000	1 560 000	**195 869 000**
41 620 000	0	0	0	0	0	**41 620 000**
232 467 000	**454 000**	**1 500 000**	**1 000 000**	**508 000**	**1 560 000**	**237 489 000**
1 649 565	**0**	**0**	**0**	**0**	**0**	**1 649 565**
655 673 308	**129 848 420**	**249 671 194**	**68 603 010**	**112 218 025**	**128 731 970**	**1 344 745 927**
	0	0	0	0	0	**0**
21 911 888	0	0	0	0	0	**21 911 888**
626 747 471	**0**	**0**	**0**	**0**	**0**	**626 747 471**
0	**0**	**0**	**0**	**0**	**0**	**0**
648 659 359	**0**	**0**	**0**	**0**	**0**	**648 659 359**
1 304 332 667	**129 848 420**	**249 671 194**	**68 603 010**	**112 218 025**	**128 731 970**	**1 993 405 286**
-626 747 471	**0**	**0**	**0**	**0**	**0**	**-626 747 471**
677 585 196	**129 848 420**	**249 671 194**	**68 603 010**	**112 218 025**	**128 731 970**	**1 366 657 815**

„7. melléklet a 3/2026. (II. 25.) önkormányzati rendelethez

Cím, alcím	Megnevezés	Beruházások 2026. évi előirányzata
1.1	Csárdapuszta közvilágítás	4 500 000
	Közvilágítás tervezése	2 350 000
	Óvoda kutak tömedékesítése, elektr. Töltőáll., öntözőrendszer kialakítása	6 200 000
	Óvoda bővítés még hátralévő munkálatai	158 532 000
	Sportpálya fedett lelátó (önerő)	5 000 000
	Váradi úti járda tervezése	2 350 000
	Búcsú tér tervezési ktg.	1 650 000
	Óvoda bőv. Eszközök	8 065 000
	Tájház Öntözőrendszer kialakítás	2 200 000
1.2	Eszköz vásárlás polg.hiv.	454 000
1.3	Eszköz vásárlás ovi	1 500 000
1.4	Műv.ház, Könyvtár eszközök (hangosító ber.)	1 000 000
1.5	Konyhai eszközök beszerzése	1 560 000
1.6	Alapszolg. Eszközök beszerzése	508 000
	Összesen	**195 869 000**

Cím, alcím	Megnevezés	Felújítások 2026. évi előirányzata
	Óvoda régi ép. Festés, kerítés felújítás	5 900 000
	Kapocs Ház felújítás	350 000
	Egyéb ingatlan felújítás	5 000 000
	Útfelújítások (Felsőhernádi út felújítás - önerő)	3 800 000
	Közvilágítás korszerűsítés (pályázati rész)	26 570 000
	Összesen	**41 620 000**

”

5. melléklet az .../... . (... . ... .) önkormányzati rendelethez

„8. melléklet a 3/2026. (II. 25.) önkormányzati rendelethez

Adatok ezer Forintban

Ssz.	Megnevezés	Január	Február	Március	Április	Május	Június	Július	Augusztus	Szeptember	Október	November	December	Összesen
1 .	*Bevételi előirányzatok*													
2 .	Önk.műk.tám.	93 133	46 566	46 566	48 374	46 566	46 566	46 566	46 566	46 566	46 566	46 566	46 575	607 176
3 .	Egyéb műk.tám.	0	0	3 149	0	0	0	0	0	0	0	0	0	3 149
4 .	Egyéb felh.tám.	11 556	11 556	11 556	11 556	11 556	11 556	11 556	11 556	11 556	11 556	11 556	11 562	138 678
5 .	Közhatalmi bevétel	0	0	51 168	0	0	42 807	0	0	51 168	5 000	0	26 357	176 500
6 .	Működési bevétel	9 517	9 517	9 517	9 517	9 517	9 517	9 517	9 517	9 517	9 517	9 517	9 515	114 202
7 .	Műk.c.átvétel	206	206	206	206	206	206	206	206	206	206	206	206	2 472
8 .	Pénzmaradvány	224 481	0	0	0	0	0	0	0	0	0	0	0	224 481
9 .	Felhalmozási bevétel	0	0	0	0	0	0	0	0	0	0	0	0	0
10 .	Hitel,értékpapír,betét bev.	100 000	0	0	0	0	0	0	0	0	0	0	0	100 000
11 .	**Bevételi előirányzatok**	**438 893**	**67 845**	**122 162**	**69 653**	**67 845**	**110 652**	**67 845**	**67 845**	**119 013**	**72 845**	**67 845**	**94 215**	**1 366 658**
12.	***Kiadási előirányzatok***													
13.	Személyi juttatások	46 136	46 136	46 136	50 945	46 136	46 136	46 136	46 136	46 136	46 136	46 136	46 137	558 442
14.	Járulékok	5 651	5 651	5 651	5 989	5 651	5 651	5 651	5 651	5 651	5 651	5 651	5 652	68 151
15.	Dologi kiadások	22 587	22 587	36 434	36 809	22 587	22 587	22 587	22 587	22 587	22 587	22 587	22 589	299 115
16.	Ellátottak juttatásai	133	133	133	133	133	133	133	133	133	133	133	137	1 600
17.	Egyéb működési k.	1 862	1 862	1 862	1 862	1 862	1 862	1 862	1 862	1 862	1 862	1 862	1 868	22 350
18.	Felújítás,felhalmozás	22 054	22 054	8 474	8 474	22 054	22 054	22 054	22 054	22 054	22 054	22 054	22 055	237 489
19.	Egyéb felhalm.kiad.	0	0	1 650	0	0	0	0	0	0	0	0	0	1 650
20.	Szolidaritási hozzáj.	0	0	0	0	0	0	0	0	0	0	0	0	0
21.	Államh.megelőleg.vf.	21 912	0	0	0	0	0	0	0	0	0	0	0	21 912
22.	Tartalék	155 949	0	0	0	0	0	0	0	0	0	0	0	155 949
23.	Hiteltörlesztés	0	0	0	0	0	0	0	0	0	0	0	0	0
24.	Finanszírozási kiad.	54 055	54 055	54 055	54 055	54 055	54 055	54 055	54 055	54 055	54 055	54 055	54 054	648 659
25.	**Kiadási előirányzatok**	**330 339**	**152 478**	**154 395**	**158 267**	**152 478**	**152 478**	**152 478**	**152 478**	**152 478**	**152 478**	**152 478**	**152 492**	**2 015 317**
25.	Intézményfinanszírozás	-54 055	-54 055	-54 055	-54 055	-54 055	-54 055	-54 055	-54 055	-54 055	-54 055	-54 055	-54 054	-648 659
26.	**Halmozódás nélküli kiadási előirányzatok**	**276 284**	**98 423**	**100 340**	**104 212**	**98 423**	**98 423**	**98 423**	**98 423**	**98 423**	**98 423**	**98 423**	**98 438**	**1 366 658**

6. melléklet az .../... . (... . ... .) önkormányzati rendelethez

„10. melléklet a 3/2026. (II. 25.) önkormányzati rendelethez

Bevételek	2026. évi terv	Ebből						Kiadások	2026. évi terv	Ebből					
		Önk.	Polg.H.	Óvoda	Műv.Ház	Konyha	Alapsz.kp.			Önk.	Polg.H.	Óvoda	Műv.Ház	Konyha	Alapsz.Kp
Működési támogatások	607 176 385	607 176 385	0	0	0	0	0	Személyi juttatások	558 442 334	90 891 150	103 858 000	202 011 184	35 177 000	41 470 000	85 035 000
Közhatalmi bevételek	176 500 000	176 500 000	0	0	0	0	0	Munkaadókat t.járulékok	68 151 540	9 726 120	12 091 420	25 755 000	4 580 000	4 704 000	11 295 000
Működési bevételek	74 201 395	25 000 000	0	0	450 000	47 751 395	1 000 000	Dologi kiadások	299 114 675	141 040 670	13 445 000	20 405 000	27 846 010	80 997 970	15 380 025
Műk. c.átvétel	3 148 484	0	3 148 484	0	0	0	0	Ellátottak jutt.	1 600 000	1 600 000	0	0	0	0	0
Felhalm. c.átvétel	138 678 245	138 678 245	0	0	0	0	0	Tartalék	155 948 803	155 948 803	0	0	0	0	0
Egyéb működési átv.	2 472 000	2 472 000	0	0	0	0	0	Egyéb működési kiadás	22 350 000	22 350 000	0	0	0	0	0
Ingatlan ért.	40 000 000	40 000 000	0	0	0	0	0	Beruházások	195 869 000	190 847 000	454 000	1 500 000	1 000 000	1 560 000	508 000
Költségvetési bevételek	*1 042 176 509*	*989 826 630*	*3 148 484*	*0*	*450 000*	*47 751 395*	*1 000 000*	Felújítások	41 620 000	41 620 000	0	0	0	0	0
Hitelfelvétel	0	0	0	0	0	0	0	Egyéb felhalm.c. k.	1 649 565	1 649 565	0	0	0	0	0
Értékpapír bev.	100 000 000	100 000 000	0	0	0	0	0	Szolidaritási hozzáj.	0	0	0	0	0	0	0
	0							*Kötségvetési kiadások*	1 344 745 917	*655 673 308*	*129 848 420*	*249 671 184*	*68 603 010*	*128 731 970*	*112 218 025*
Hitel megtérülés	0	0	0	0	0	0	0	Hiteltörlesztés	0	0	0	0	0	0	0
Pénzmaradvány	224 481 306	214 506 037	1 791 691	2 493 924	1 362 540	2 594 477	1 732 637	Áht.megelőlegezés vf.	21 911 888	21 911 888	0	0	0	0	0
Bevételek összesen	1 366 657 815	**1 304 332 667**	**4 940 175**	**2 493 924**	**1 812 540**	**50 345 872**	**2 732 637**	Kiadások összesen	1 366 657 805	**677 585 196**	**129 848 420**	**249 671 184**	**68 603 010**	**128 731 970**	**112 218 025**
Intézmény-finanszírozás	626 747 471	0	124 908 245	247 177 270	66 790 470	78 386 098	109 485 388	Intézmény finanszírozás	626 747 471	626 747 471	0	0	0	0	0
Halmozott bevétel	1 993 405 286	1 304 332 667	129 848 420	249 671 194	68 603 010	128 731 970	112 218 025	Halmozott kiadás	1 993 405 276	1 304 332 667	129 848 420	249 671 184	68 603 010	128 731 970	112 218 025

Végső előterjesztői indokolás

A költségvetési szervek bevételi és kiadási előirányzatának igazodnia kell a teljesítési adatokhoz, ezért az elmúlt időszakban is előirányzat módosításokat hajtottunk végre.
A módosítások egy része központilag meghatározott, ezek a működés és fejlesztések finanszírozásához kapcsolódnak, egy része a képviselő-testület döntése szerinti előirányzat módosítás. Ezek azok a módosítások, melyekről a képviselő-testület döntött, de nem készült hozzá költségvetési rendelet módosítás. A módosítások harmadik csoportját a teljesítési adatok alapján hajtottuk végre. A költségvetés készítésekor az előző év adataiból kiindulva tervezzük meg a kiadásokat, de a valós kiadások nem mindig a tervek szerint alakulnak.

Hernád Nagyközség Önkormányzatának Polgármestere
2376 Hernád, Köztársaság út 47., polgarmester@hernad.hu; 29/374-122

3. napirendi pont

A rendelet megalkotásához minősített többség szükséges.
Az előterjesztést előzetesen bizottság tárgyalja.
Az előterjesztést készítette: Árva Szilvia jegyző

ELŐTERJESZTÉS

Hernád Nagyközség Önkormányzata Képviselő-testületének
2026. június 22-ei ülésére
egyes szociális tárgyú önkormányzati rendeletek módosítása

Tisztelt Képviselő-testület!

Hernád Nagyközség Önkormányzatának Képviselő-testülete a 151/2025.(XI.24.) számú határozatával úgy döntött, hogy a fenntartásában működő Hernádi Alapszolgáltatási Központ – engedélyes ágazati azonosító: S0518972 - szolgáltatásai közül 2026. január 31. napjával a jelzőrendszeres házi segítségnyújtást törli. Az ellátás megszüntetése miatt szükséges az önkormányzati rendeletek módosítása.

Szociális igazgatásról és ellátásokról szóló önkormányzati rendeletbe betettük a tanyagondnoki szolgáltatást.

Kérem, a T. Képviselő-testületet a rendelet-tervezet megvitatására.

Hernád, 2026. 06. 17.

Zsírosné dr. Pallaga Mária s.k.
polgármester

Hernád Nagyközség Önkormányzata Képviselő-testületének .../.... (...) önkormányzati rendelete

egyes szociális tárgyú önkormányzati rendeletek módosításáról

[1] Hernád Nagyközség Önkormányzatának Képviselő-testülete a szociális ellátás helyi feltételeinek biztosítása érdekében a jogszabályokban meghatározott jogaival és kötelezettségeivel összhangban alakítja ki és biztosítja a helyi szociális ellátások formáit, az azokra vonatkozó jogosultság feltételeit, szükség szerint pedig módosítja azokat.

[2] Hernád Nagyközség Önkormányzatának Képviselő-testülete az Alaptörvény 32. cikk (1) bekezdés a) pontjában meghatározott feladatkörében eljárva, az Alaptörvény 32. cikk (2) bekezdésében meghatározott eredeti jogalkotói hatáskörében szociális igazgatásról és szociális ellátásokról szóló 1993. évi III. törvény 60. § (4) bekezdésében és 92. §-ban kapott felhatalmazás alapján az alábbi rendeletet alkotja:

1. §

A szociális igazgatásról és ellátásokról szóló Hernád nagyközség képviselő testületének 3/2015 (II.25..) önkormányzati rendelete 16. § (1) bekezdése helyébe a következő rendelkezés lép:

„(1) Hernád Nagyközség Önkormányzata (továbbiakban: Önkormányzat) által nyújtott szociális alapszolgáltatások:
a) Szt.62. §-ában meghatározott étkeztetés,
b) Szt.63. §-ában meghatározott házi segítségnyújtás,
c) Szt.64. §-ában meghatározott családsegítés,
d) Gyvt. 40. §-ában meghatározott család- és gyermekjóléti szolgálat,
e) Gyvt. 43. §-ában meghatározott Bölcsőde,
f) Szt.60.§-ában meghatározott tanyagondnoki szolgáltatás.

(2) Az önkormányzat a 16. §-ban meghatározott ellátásokat a Hernádi Alapszolgáltatási Központ szervezeti keretei között biztosítja.”

2. §

A személyes gondoskodást nyújtó szociális és gyermekjóléti ellátások igénybevételéről és a fizetendő térítési díjakról szóló 8/2016. (XI. 8.) önkormányzati rendelet 1. melléklete helyébe az 1. melléklet lép.

3. §

(1) Hatályát veszti a személyes gondoskodást nyújtó szociális és gyermekjóléti ellátások igénybevételéről és a fizetendő térítési díjakról szóló 8/2016. (XI. 8.) önkormányzati rendelet
a) 5. § (2) bekezdés d) pontja,
b) 9/B. §-a.

4. §

Ez a rendelet a kihirdetését követő második napon lép hatályba, és a kihirdetését követő harmadik napon hatályát veszti.

Hernád, 2026…

Zsírosné dr. Pallaga Mária polgármester	Árva Szilvia jegyző

Záradék:
A rendelet 2026…. napján a Polgármesteri Hivatal (2376 Hernád Köztársaság út 47.) hirdetőtábláján való kifüggesztéssel kihirdetésre került.

Hernád, 2026…...

Árva Szilvia
jegyző

1. melléklet az .../... . (... . ... .) önkormányzati rendelethez

Szociális és gyermekjóléti alapellátások térítési díja:

Ellátás	**szolgáltatási önköltség**	**intézményi térítési díj**	**szolgáltatási egység**
Étkeztetés	1365.-Ft	990.-Ft	Ft/adag
Ételszállítás	200.-Ft	155.-Ft	Ft/adag
Házi segítségnyújtás/személyi gondozás	2570.-Ft	0.-Ft	Ft/óra
Házi segítségnyújtás/szociális segítés	2570.-Ft	0.-Ft	Ft/óra
Bölcsőde	4060.-Ft	0.-Ft	Ft/nap

A számított díjak az ÁFA összegét tartalmazzák.

Végső előterjesztői indokolás

Hernád Nagyközség Önkormányzatának Képviselő-testülete a 151/2025.(XI.24.) számú határozatával gy döntött, hogy a fenntartásában működő Hernádi Alapszolgáltatási Központ – engedélyes ágazati azonosító: S0518972 - szolgáltatásai közül 2026. január 31. napjával a jelzőrendszeres házi segítségnyújtást törli. Az ellátás megszüntetése miatt szükséges az önkormányzati rendeletek módosítása.

Hernád Nagyközség Polgármesterétől
2376 Hernád, Köztársaság út 47.,polgarmester@hernad.hu; 29/374-122

4.napirend

A határozat elfogadásához egyszerű többség, név szerinti szavazás szükséges.
Előterjesztést előzetesen bizottság nem tárgyalja.
Az előterjesztést készítette: dr. Kelemen Zoltán közbeszerzési szakértő

ELŐTERJESZTÉS
Hernád Nagyközség Önkormányzata Képviselő-testületének
2026. június 22-ei ülésére
„Közvilágítás korszerűsítés Hernád Nagyközségben”
tárgyú közbeszerzési eljárásában döntés az eljárás eredményéről

Tisztelt Képviselő-testület!

A tárgyban indított közbeszerzési eljárás bírálati szakaszát követi a döntés, amely testületi döntést jelent.

Az eljárás 2025. december 23-án indítottuk. Az ajánlattételi határidő március 4- volt.Ajánlatot nyújtottak be a következő vállalkozások:

Serverin-Web Informatikai és Szolgáltató Korlátolt Felelősségű Társaság, 2162 Őrbottyán Fő Út 126.
MVM Lumen Fényszolgáltató Korlátolt Felelősségű Társaság, 6724 Szeged Pulz Utca 44.
GTS INVESTMENT Kft., 1174 Budapest Orgoványi Utca 4.
EUROVILL KFT., 2230 Gyömrő Táncsics Mihály Út 110.
KY Építő Korlátolt Felelősségű Társaság, 6725 Szeged Daru Utca 20.

Hiánypótlás és felvilágosítás kérés eljárási cselekményekre került sor.
Szükség volt aránytalanul alacsony ajánlati ár körében vizsgálódnunk.

A folyamat végére két ajánlattevő ajánlata került végleges bírálatra, ezek a vállalkozások a következők:

MVM Lumen Fényszolgáltató Korlátolt Felelősségű Társaság, 6724 Szeged Pulz Utca 44.
GTS INVESTMENT Kft., 1174 Budapest Orgoványi Utca 4.

A Kbt. szerint nem szükséges további ajánlatok bírálatba vonása.

Tekintettel arra, hogy a GTS INVESTMENT Kft. ajánlata kedvezőbb lett az értékelési pontversenyben, azért az ajánlatát javaslom elfogadni.

Kérem a Tisztelt Képviselő-testületet, hogy az előterjesztést megvitatni és az alábbi határozati javaslatot támogatni szíveskedjenek.

Hernád, 2026. 06. 17.

Zsírosné dr. Pallaga Mária s.k.
polgármester

Határozati javaslat
A képviselő-testület jelen lévő 7 tagja név szerinti szavazással
az alábbi határozatot hozta:

<u>…./2026. (….) képviselő-testületi határozat</u>
Hernád Nagyközség Önkormányzatának Képviselő-testülete úgy döntött, hogy a ***„Közvilágítás korszerűsítés Hernád Nagyközségben”*** tárgyú a LED-es közvilágítási telepítési, üzemeltetési- és karbantartási szolgáltatás beszerzésére indított közbeszerzési eljárásban:

1) **Az eljárásban érvényes ajánlatot tettek:** GTS INVESTMENT Kft., 1174 Budapest Orgoványi Utca 4. ajánlattevő. Második helyezett az MVM Lumen Fényszolgáltató Korlátolt Felelősségű Társaság, 6724 Szeged Pulz Utca 44.;
2) **az eljárás eredményes;**
3) **az eljárás nyertese** a GTS INVESTMENT Kft., 1174 Budapest Orgoványi Utca 4. ajánlattevő. Második helyezett az MVM Lumen Fényszolgáltató Korlátolt Felelősségű Társaság, 6724 Szeged Pulz Utca 44.
4) az eredmény kihirdethető. **A szerződés a GTS INVESTMENT Kft., 1174 Budapest Orgoványi Utca 4. ajánlattevővel** - Ajánlati ár: nettó. 78 246 287- Ft - visszalépése esetén az MVM Lumen Fényszolgáltató Korlátolt Felelősségű Társaság, 6724 Szeged Pulz Utca 44. ajánlattevővel megkötheto.

Képviselő-testület felhatalmazza a Polgármestert az írásbeli összegezés kiküldésére (eredmény kihirdetésre) és a szerződés megkötésére.

Határidő: Határidő: azonnal, ill. a határozathozatalt követő három munkanap a kiértesítés tekintetében
Felelős: polgármester

BÍRÁLÓBIZOTTSÁGI JEGYZŐKÖNYV

(folytatólagosan felvett)

a közbeszerzésekről szóló 2015. évi CXLIII. törvény Második Része szerinti nyílt közbeszerzési

„**Közvilágítás korszerűsítés Hernád Nagyközségben**”

(EKR001969562025)

A bírálóbizottsági ülés 2026. március 4-én 12:00 órától kezdődően kerül megtartásra. A bizottsági tagok egyhangúlag felhatalmazzák dr. Kelemen Zoltánt a bíráló bizottsági jegyzőkönyv helyettük történő aláírására, hitelesítésére.

I. ELŐZETES ELLENŐRZÉSEK

Dr. Kelemen Zoltán: A bírálóbizottsági tagok folytatólagosan értékelték és bírálták az ajánlatkérőnek a tárgyban folytatott nyílt közbeszerzési eljárás keretében benyújtott ajánlatokat (az ajánlatok előzetes értékelése és a Kbt. 69. § (2)-(3) illetve (4) bekezdése szerint).

Magam elvégeztem az ajánlatok és hiánypótlások EKR-ben feltöltött dokumentumainak közbeszerzési-jogi vizsgálatát az értékelési szempont szerint legkedvezőbb és második legkedvezőbb ajánlat esetében. Ellenőriztem a közhiteles nyilvántartásokat, tartalmukat lementettem.

Szükség volt árindokolás kérésre a GTS INVESTMENT Kft. esetében, aki benyújtotta az indokolásokat.

Zsigmond Tibor: A bizottság műszaki tagjaként elvégeztem a dokumentumok **műszaki alkalmassági / árazott költségvetésre / árindokolásokra vonatkozó vizsgálatát** az értékelési szempont szerint legkedvezőbb és második legkedvezőbb ajánlat esetében.

Nagyné Gábor Judit: A bizottság pénzügyi tagjaként elvégeztem a dokumentumok **pénzügyi alkalmassági / árazott költségvetésre / árindokolásokra vonatkozó vizsgálatát,** a pályázók pénzügyi és gazdasági alkalmasságának vizsgálatát, illetve a beérkezett ajánlatok pénzügyi összehasonlítását az értékelési szempont szerint legkedvezőbb és második legkedvezőbb ajánlat esetében.

Árva Szilvia: A bizottság általános tagjaként megállapítom, hogy az előadottakkal szemben nincsen ellenvetésem.

II. AZ AJÁNLATOK ÉRTÉKELÉSE ÉS BÍRÁLATA

A/ Érvényes ajánlatot tett:

Ajánlattevő neve: GTS INVESTMENT Kft. (vezető ajánlattevő)
Székhelye: 1174 Budapest Orgoványi Utca 4
Vállalt üzembehelyezési határidő a szerződés aláírását követően (minimum 150 nap maximum 180 nap):
150
0-24 órás, 7/7 napon működő call-center üzemeltetése a közvilágítási hibák bejelentésének

fogadására:
3
Ajánlati ár:
78 246 287

Az ajánlat érvényes, nem merült fel kizáró ok vagy egyéb érvénytelenségi ok.

B/ Érvényes ajánlatot tett:

Ajánlattevő neve: MVM Lumen Fényszolgáltató Korlátolt Felelősségű Társaság (vezető ajánlattevő)
Székhelye: 6724 Szeged Pulz Utca 44
Vállalt üzembehelyezési határidő a szerződés aláírását követően (minimum 150 nap maximum 180 nap):
150
0-24 órás, 7/7 napon működő call-center üzemeltetése a közvilágítási hibák bejelentésének fogadására:
6
Ajánlati ár:
106 906 413

Az ajánlat érvényes, nem merült fel kizáró ok vagy egyéb érvénytelenségi ok.

III. AZ ELJÁRÁS EREDMÉNYÉRE TETT DÖNTÉSI JAVASLAT

1. A rendelkezésre álló keret elegendő.

2. A legkedvezőbb ajánlatot benyújtó ajánlattevő ajánlata érvényes az alábbi vállalásokkal.

Ajánlattevő neve: GTS INVESTMENT Kft. (vezető ajánlattevő)
Székhelye: 1174 Budapest Orgoványi Utca 4
Vállalt üzembehelyezési határidő a szerződés aláírását követően (minimum 150 nap maximum 180 nap):
150
0-24 órás, 7/7 napon működő call-center üzemeltetése a közvilágítási hibák bejelentésének fogadására:
3
Ajánlati ár:
78 246 287

3. A legkedvezőbb ajánlatot benyújtó ajánlattevőt követő ajánlata érvényes az alábbi vállalásokkal.

Ajánlattevő neve: MVM Lumen Fényszolgáltató Korlátolt Felelősségű Társaság (vezető ajánlattevő)
Székhelye: 6724 Szeged Pulz Utca 44
Vállalt üzembehelyezési határidő a szerződés aláírását követően (minimum 150 nap maximum 180 nap):

150
0-24 órás, 7/7 napon működő call-center üzemeltetése a közvilágítási hibák bejelentésének fogadására:
6
Ajánlati ár:
106 906 413

4. Az első és a második helyen szereplő ajánlattevők nyertesként hirdethetők ki. Az első helyen végzett ajánlattevővel a szerződés megkötethető. Az ő visszalépése esetén a második helyezettel a szerződés megkötethető.

A jegyzőkönyv hiteléül,

Szeged, 2026. június 9-10.

Dr. Kelemen Zoltán, a bizottság közbeszerzési-jogi tagja

Hernád Nagyközség Polgármesterétől
2376 Hernád, Köztársaság út 47.,polgarmester@hernad.hu; 29/374-122

5.napirend

A határozat elfogadásához egyszerű többség szükséges.
Előterjesztést előzetesen bizottság nem tárgyalja.
Az előterjesztést készítette: Zsírosné dr. Pallaga Mária polgármester

ELŐTERJESZTÉS
Döntés árajánlatokról

Tisztelt Képviselő-testület!

A közvilágítás korszerűsítési pályázathoz szükséges egy elektromos műszaki ellenőrt foglalkoztatnunk. 2026. június 12-én ajánlatkérő levelet küldtem három ilyen szakembernek.

A határidő lejártáig az alábbi ajánlatok érkeztek:

Tóth Árpád ev. (Szolnok)	br. 960.000 Ft
Házkötő András ev. (Nagykorű)	br. 1.149.096 Ft
Nagy Tibor Elek ev.	br. 790.000 Ft Ft.

Fentiek alapján javaslom, hogy Nagy Tibor Elekkel kössük meg a szerződést a műszaki ellenőrzésre.

Hernád, 2026. június 18.

Zsírosné dr. Pallaga Mária
polgármesterm

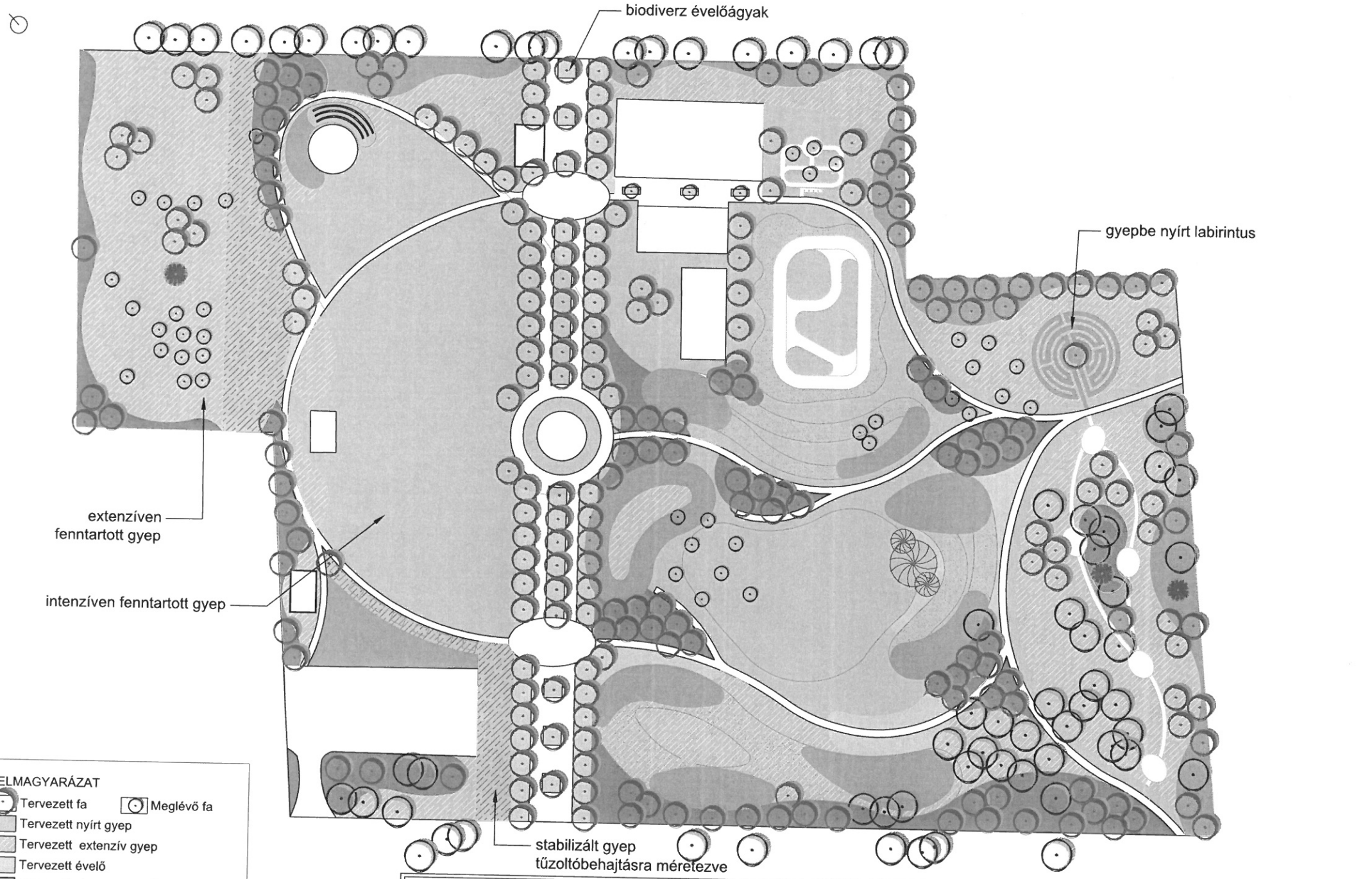

JELMAGYARÁZAT

- Tervezett fa
- Meglévő fa
- Tervezett nyírt gyep
- Tervezett extenzív gyep
- Tervezett évelő
- Tervezett alacsony cserje
- Tervezett magas cserje
- Tervezett stabilizált gyepburkolat

Megjegyzés:

A magasságok és méretek a helyszínen ellenőrzendők a kivitelezés megkezdése előtt!
A felmerülő kérdéseket a tervezővel kell egyeztetni. A tervtől eltérni minden esetben - azaz a terven és a helyszínen mért értékek eltérése esetén is - kizárólag a tervezők hozzájárulásával lehet!

Ez a terv a Pagony Táj - és Kertépítész Iroda szellemi tulajdonát képezi, védelméről a 1999. évi LXXVI. törvény rendelkezik.

Tájépítésztervező:
PAGONY TÁJ- ÉS KERTÉPÍTÉSZ IRODA
Pagony Táj - és Kertépítész Iroda
1011, Budapest
Jégverem 5.
+36 30 626 7757
pagony@pagonyiroda.hu

Munka megnevezése: Hernád, Búcsú tér	Datum: 2026. február	Méretarány: M=1:750	
Vezető tervező: Herczeg Ágnes, K1 01-5025/14	Tervtípus: Koncepció terv	Kötet: Kertépítészeti terv	
Munkatárs: Kovács Attila, Olasz Mátyás	Rajzcím: Növénykiültetési koncepcióterv		

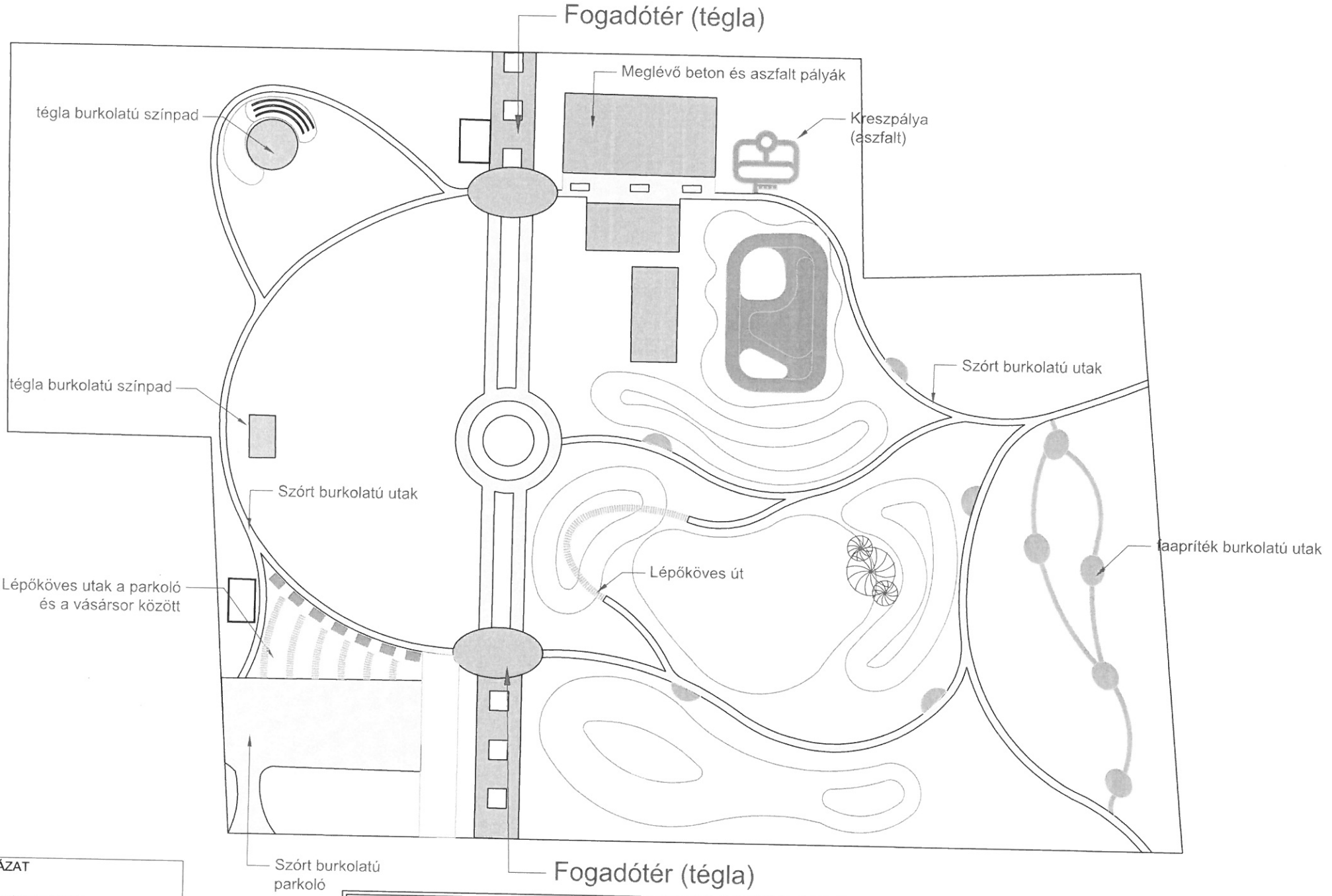

JELMAGYARÁZAT

- Tervezett téglaburkolat
- Tervezett szórt burkolat
- Tervezett mulcsburkolat
- Tervezett lépőköves tipegő

Megjegyzés:

A magasságok és méretek a helyszínen ellenőrzendők a kivitelezés megkezdése előtt!
A felmerülő kérdéseket a tervezővel kell egyeztetni. A tervtől eltérni minden esetben - azaz a terven és a helyszínen mért értékek eltérése esetén is - kizárólag a tervezők hozzájárulásával lehet!

Ez a terv a Pagony Táj - és Kertépítész Iroda szellemi tulajdonát képezi, védelméről a 1999. évi LXXVI. törvény rendelkezik.

Tájépítésztervező:

PAGONY TÁJ- ÉS KERTÉPÍTÉSZ IRODA

Pagony Táj - és Kertépítész Iroda
1011, Budapest
Jégverem 5.

+36 30 626 7757
pagony@pagonyiroda.hu

Munka megnevezése: Hernád, Búcsú tér	Dátum: 2026. február	Méretarány: M=1:750
Vezető tervező: Herczeg Ágnes, K1 01-5025/14	Tervtípus: Koncepció terv	Kötet: Kertépítészeti terv
Munkatárs: Kovács Attila, Olasz Mátyás	Rajzcím: Burkolati koncepcióterv	

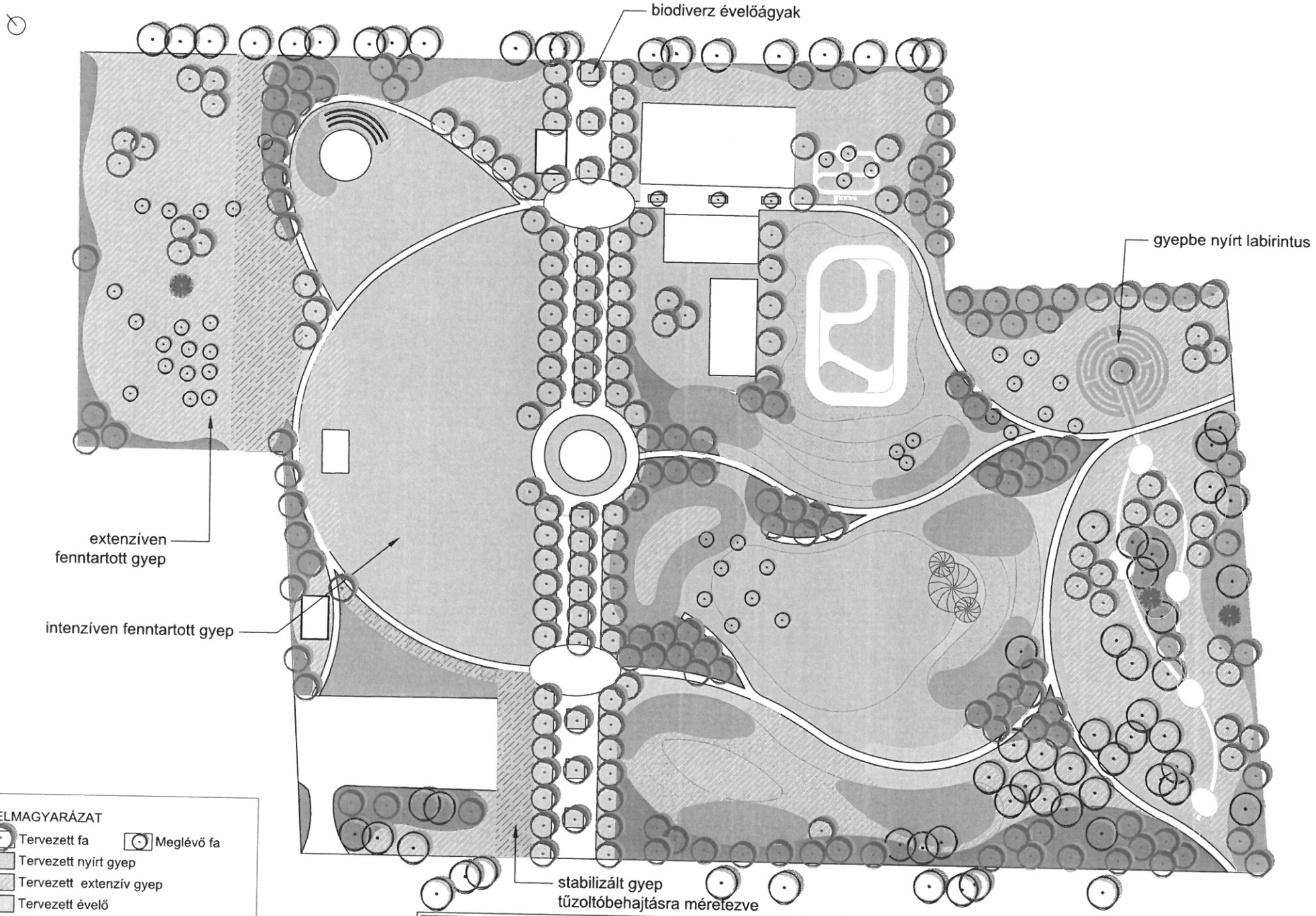

JELMAGYARÁZAT

- Tervezett fa / Meglévő fa
- Tervezett nyírt gyep
- Tervezett extenzív gyep
- Tervezett évelő
- Tervezett alacsony cserje
- Tervezett magas cserje
- Tervezett stabilizált gyepburkolat

Megjegyzés:
A magasságok és méretek a helyszínen ellenőrzendők a kivitelezés megkezdése előtt!
A felmerülő kérdéseket a tervezővel kell egyeztetni. A tervtől eltérni minden esetben - azaz a terven és a helyszínen mért értékek eltérése esetén is - kizárólag a tervezők hozzájárulásával lehet!

Ez a terv a Pagony Táj - és Kertépítész Iroda szellemi tulajdonát képezi, védelméről a 1999. évi LXXVI. törvény rendelkezik.

Tájépítésztervező:

PAGONY TÁJ- ÉS KERTÉPÍTÉSZ IRODA
Pagony Táj - és Kertépítész Iroda
1011, Budapest
Jégverem 5.
+36 30 626 7757
pagony@pagonyiroda.hu

Munka megnevezése: Hernád, Búcsú tér	Dátum: 2026. február	Méretarány: M=1:750	
Vezető tervező: Herczeg Ágnes, K1 01-5025/14	Tervtípus: Koncepció terv	Kötet: Kertépítészeti terv	
Munkatárs: Kovács Attila, Olasz Mátyás	Rajzcím: Növénykiültetési koncepcióterv		

Hernád Nagyközség Önkormányzata Képviselő-testületének 7/2026. (VI. 25.) önkormányzati rendelete

Hernád Nagyközség Önkormányzata 2026. évi költségvetéséről szóló 3/2026. (II. 25.) önkormányzati rendelet módosításáról

[1] A 2026. évi költségvetés módosítás célja, hogy a kötelező és önként vállalt feladatok ellátásához a tervezett bevételek fedezzék a felmerülő kiadásokat, az előre nem látható kiadásokhoz a tervezett tartalékok a 2025. évi költségvetési évben biztosítsák a költségvetés tartós egyensúlyát. A 2025. évi költségvetés módosítás kiemelt elemei közé tartozik továbbá az intézmények és a település költséghatékony és gazdaságos működtetése, valamint az elnyert és folyamatban lévő pályázatok és beruházások kivitelezése.

[2] Hernád Nagyközség Önkormányzatának Képviselő-testülete az Alaptörvény 32. cikk (2) bekezdésében meghatározott eredeti jogalkotói hatáskörében, az Alaptörvény 32. cikk (1) bekezdés f) pontjában meghatározott feladatkörében eljárva, valamint a Pénzügyi Bizottság véleményének kikérésével a következőket rendeli el:

1. §

A Hernád Nagyközség Önkormányzata 2026.évi költségvetéséről szóló 3/2026. (II. 25.) önkormányzati rendelet 2. §-a helyébe a következő rendelkezés lép:

„2. §

A képviselő-testület az önkormányzat és intézményei 2026. évi költségvetési mérleg főösszegének halmozódás nélküli bevételi oldalát, illetve a tárgyévi bevételek összegét 1.993.405.286 forintban állapítja meg, melyből:

a) *költségvetési bevétel: 1.*042.176.509 *Ft*
- *aa)* önkormányzatok működési támogatása 607.176.385 Ft
- *ab)* egyéb működési célú tám. áht. belülről 3.148.484 Ft
- *ac)* felhalmozási célú tám. áht. belülről 138.678.245 Ft
- *ad)* közhatalmi bevételek 176.500.000 Ft
- *ae)* működési bevételek 74.201.395 Ft
- *af)* felhalmozási bevételek 0 Ft
- *ag)* működési célú átvett pénzeszközök 2.472.000 Ft
- *ah)* ingatlan értékesítés 40.000.000 Ft
- *ai)* felhalmozási célú átvett pénzeszközök 0 Ft

b) *finanszírozási bevétel:* 951.228.777 *Ft*
- *ba)* értékpapír értékesítés 0 Ft
- *bb)* pénzmaradvány 224.481.306 Ft
- *bc)* hitel megtérülés 0 Ft
- *bd)* lekötött bankbetét megszüntetése 100.000.000 Ft.

c) Az intézményfinanszírozás összege: 626..747.471 forint."

2. §

A Hernád Nagyközség Önkormányzata 2026.évi költségvetéséről szóló 3/2026. (II. 25.) önkormányzati rendelet 3. § (1) bekezdése helyébe a következő rendelkezés lép:

„(1) Az önkormányzat összesített 2026. évi költségvetési mérleg főösszegének kiadási oldalát, illetve a tárgyévi költségvetési kiadások összegét 1.993.405.286 forintban állapítja meg, melyből:

a) *költségvetési kiadás 1.*344.745.927 *Ft,*
- *aa)* személyi kiadások 558.442.334 Ft
- *ab)* munkaadókat terhelő járulékok 68.151.540 Ft
- *ac)* dologi kiadások 299.114.685 Ft
- *ad)* ellátottak pénzbeli juttatásai 1.600.000 Ft
- *ae)* egyéb működési célú kiadások 22.350.000 Ft
- *af)* szolidaritási hozzájárulás 0 Ft
- *ag)* felhalmozási kiadások 237.489.000 Ft
- *ah)* beruházások 195.869.000 Ft
- *ai)* felújítások 41.620.000 Ft
- *aj)* felhalmozási célú átadások 1.649.565 Ft
- *ak)* tartalék 155.948.803 Ft

b) *finanszírozási kiadások* 648.659.359 *Ft,*
- *ba)* hosszú lejáratú kölcsön törlesztése 0 Ft
- *bb)* Áht-on belüli megelőlegezés visszafizetése 21.911.888 Ft.

c) *központi, irányítószervi támogatás 62*6.747.471*Ft*”

3. §

A Hernád Nagyközség Önkormányzata 2026.évi költségvetéséről szóló 3/2026. (II. 25.) önkormányzati rendelet 11. §-a helyébe a következő rendelkezés lép:

„11. §

Az önkormányzat a 2026. évi költségvetésben 155.948.803 Ft tartalékot határoz meg, melynek felhasználása az önkormányzat rendkívüli feladatainak megoldására szolgál. A tartalék felhasználásáról a cél megjelölésével a képviselő-testület határoz.”

4. §

(1) A Hernád Nagyközség Önkormányzata 2026.évi költségvetéséről szóló 3/2026. (II. 25.) önkormányzati rendelet 2. melléklete helyébe az 1. melléklet lép.

(2) A Hernád Nagyközség Önkormányzata 2026.évi költségvetéséről szóló 3/2026. (II. 25.) önkormányzati rendelet 3. melléklete helyébe a 2. melléklet lép.

(3) A Hernád Nagyközség Önkormányzata 2026.évi költségvetéséről szóló 3/2026. (II. 25.) önkormányzati rendelet 5. melléklete helyébe a 3. melléklet lép.

(4) A Hernád Nagyközség Önkormányzata 2026.évi költségvetéséről szóló 3/2026. (II. 25.) önkormányzati rendelet 7. melléklete helyébe a 4. melléklet lép.

(5) A Hernád Nagyközség Önkormányzata 2026.évi költségvetéséről szóló 3/2026. (II. 25.) önkormányzati rendelet 8. melléklete helyébe az 5. melléklet lép.

(6) A Hernád Nagyközség Önkormányzata 2026.évi költségvetéséről szóló 3/2026. (II. 25.) önkormányzati rendelet 10. melléklete helyébe a 6. melléklet lép.

5. §

Ez a rendelet a kihirdetését követő második napon lép hatályba, és a kihirdetését követő harmadik napon hatályát veszti.

Hernád, 2026. 06. 25

Zsírosné dr. Pallaga Mária
polgármester

Árva Szilvia
jegyző

Záradék:

A rendelet 2026. 06. 25.napján a Polgármesteri Hivatal (2376 Hernád Köztársaság út 47.) hirdetőtábláján való kifüggesztéssel kihirdetésre került.

Hernád, 2026. 06. 25.

Árva Szilvia

jegyző

1. melléklet a 7/2026. (VI. 25.) önkormányzati rendelethez

„2. melléklet a 3/2026. (II. 25.) önkormányzati rendelethez

Költségvetési szerv megnevezése	Módosított előirányzat 2026.04.30.						
	Önkorm.	Polg. Hiv.	Óvoda	Műv.Ház	Alapszolg. Központ	Konyha	Össz.
Helyi önk.műk.ált.támogatása	**181 223 648**	0	0	0	0	0	**181 223 648**
T.önk.köznevelési f.támogatása	258 627 062	0	0	0	0	0	**258 627 062**
T.önk.szoc.és gyermekj.f.támogatása	150 172 318	0	0	0	0	0	**150 172 318**
T.önk.kultúrális f.támogatása	17 153 357	0	0	0	0	0	**17 153 357**
Működési c.támogatások, elsz.bev.	0	0	0	0	0	0	**0**
Elszámolásból származó bevételek	0	0	0	0	0	0	**0**
Önkormányzatok működési tám.	**607 176 385**	**0**	0	**0**	**0**	**0**	**607 176 385**
Egyéb működési célú támogatás	0	3 148 484	0	0	0	0	**3 148 484**
Működési célú tám.áll.házt.bel.	**607 176 385**	**3 148 484**	0	**0**	0	**0**	**610 324 869**
Felhalmozási célú önkorm. támogatás	0	0	0	0	0	0	**0**
Felhalmozási célú visszat.tám.megtérülés	0	0	0	0	0	0	**0**
Egyéb felh.tám. Áht.belül	138 678 245	0	0	0	0	0	**0**
Felhalm.célú tám.áll.házt.belülről	**138 678 245**	**0**	0	**0**	**0**	**0**	**138 678 245**
Iparűzési adó	175 000 000	0	0	0	0	0	**175 000 000**
Gépjárműadó	0	0	0	0	0	0	**0**
Talajterhelési díj	0	0	0	0	0	0	**0**
Pótlékok, bírságok	0	0	0	0	0	0	**0**
Egyéb közhatalmi bevételek	1 500 000	0	0	0	0	0	**1 500 000**
Közhatalmi bevételek	**176 500 000**	**0**	0	**0**	**0**	**0**	**176 500 000**
Szolgáltatások ellenértéke	12 000 000	0	0	450 000	1 000 000	0	**13 450 000**
Ellátási díjak	0	0	0	0	0	37 599 185	**37 599 185**
Kiszámlázott forg.adó	4 200 000	0	0	0	0	10 152 150	**14 352 150**
Áfa visszatérítés	0	0	0	0	0	0	**0**
Kamat, pü., egyéb működési bevételek	3 600 000	0	0	0	0	10	**3 600 010**
Biztosító ált. fiz. Kártérítés	0	0	0	0	0	0	**0**
Egyéb működési bevétel	5 200 000	0	0	0	0	50	**5 200 050**
Működési bevételek	**25 000 000**	**0**	0	**450 000**	**1 000 000**	**47 751 395**	**74 201 395**
Ingatlanok értékesítése	**40 000 000**	**0**	0	**0**	**0**	**0**	**40 000 000**
Részesedések értékesítése	**0**	**0**	0	**0**	**0**	**0**	**0**
Műk. c. visszat. tám., kölcsön vt.	0	0	0	0	0	0	**0**
Egyéb műk.célú átvett pénzeszközök	0	0	0	0	0	0	**0**
Működési célú átvett pénzeszközök	**2 472 000**	**0**	0	**0**	**0**	**0**	**2 472 000**
Egyéb felhalmozási c.átvett pénzeszk.	**0**	**0**	0	**0**	**0**	**0**	**0**
Költségvetési bevételek	**989 826 630**	**3 148 484**	0	**450 000**	**1 000 000**	**47 751 395**	**1 042 176 509**
Értékpapírok bevételei	0	0	0	0	0	0	**0**
Belföldi értékp.bevételei	**0**	0	0	0	0	0	**0**
Hitelfelvétel, kölcsön visszatérülés	**0**	0	0	0	0	0	**0**
Pénzmaradvány	**214 506 037**	**1 791 691**	2 493 924	**1 362 540**	**1 732 637**	**2 594 477**	**224 481 306**
ÁH-n belüli megelőlegezés	**0**	**0**	0	**0**	**0**	**0**	**0**
Irányító szervi támogatás	**0**	**124 908 245**	247 177 270	**66 790 470**	**109 485 388**	**78 386 098**	**626 747 471**
Lekötött bankbetétek megszüntetése	100 000 000	0	0	0	0	0	**100 000 000**
Finanszírozási bevétel	**314 506 037**	**126 699 936**	249 671 194	**68 153 010**	**111 218 025**	**80 980 575**	**951 228 777**
Bevételek összesen	**1 304 332 667**	**129 848 420**	249 671 194	**68 603 010**	**112 218 025**	**128 731 970**	**1 993 405 286**
Intézmény finanszírozás	-626 747 471	0	0	0	**0**	0	**-626 747 471**
Halmozódás nélküli bevétel	**677 585 196**	**129 848 420**	**249 671 194**	**68 603 010**	**112 218 025**	**128 731 970**	**1 366 657 815**

2. melléklet a 7/2026. (VI. 25.) önkormányzati rendelethez

„3. melléklet a 3/2026. (II. 25.) önkormányzati rendelethez

KSH: 1309849

ÖNKORMÁNYZAT NEVE: HERNÁD NAGYKÖZSÉG ÖNKORMÁNYZATA

Magyarország 2025. évi központi költségvetéséről szóló 2024. évi XC. törvény 2. melléklete alapján a helyi önkormányzatok általános működésének és ágazati feladatainak támogatása

					Megnevezés	Eredeti előirányzat (Ft)
1.	1	1	1		Önkormányzati hivatal műk. támogatása beszámítás után 12,05 fő elismert hivatali létszám alapján	117 620 050
			2		Településüzemeltetés - zöldterület-gazdálkodás	12 285 000
			3		Településüzemeltetés - közvilágítás támogatás	22 240 000
			4		Településüzemeltetés - köztemető támogatás	1 166 285
			5		Településüzemeltetés - közutak támogatása	5 642 350
			6		Egyéb önkormányzati feladatok támogatása	12 180 000
			7		Településüzemeltetés - lakott külterülettel kapcsolatos feladatok támogatása	1 420 350
		4			Polgármesteri illetmény támogatása	8 669 613
					A HELYI ÖNKORMÁNYZATOK MŰKÖDÉSÉNEK ÁLTALÁNOS TÁMOGATÁSA ÖSSZESEN	**181 223 648**
	2	1	1		Óvodaműködtetési támogatás	28 096 962
		2	1		Óvodában foglalkoztatott pedagógusok átlagbéralapú támogatása 14,6 fő	169 124 100
		3	1		Alapfokú végzettségű pedagógus II. kategóriába sorolt pedagógusok támogatása	5 736 000
		3	2		Mesterpedagógus kiegészítő támogatása	0
		5	1		Az óvodában foglakoztatott pedagógusok nevelő munkáját közvetlenül segítők átlagbéralapú támogatása	55 670 000
					A TELEPÜLÉSI ÖNKORMÁNYZATOK EGYES KÖZNEVELÉSI FELADATAINAK TÁMOGATÁSA ÖSSZESEN	**258 627 062**
	3	1			A települési önkormányzatok szociális feladatainak egyéb támogatása	3 933 222
		2	1		Család- és gyermekjóléti szolgálat	7 855 000
			2		Gyermekjóléti központ	0
			3		Szociális étkeztetés	5 670 000
			4.		Házi segítségnyújtás-szociális segítés	75 000
			4.		Személyi gondoskodás - önálló feleadatellátás	14 290 000
			5		Falugondnoki vagy tanyagondnoki szolgálat	6 759 000
		3	1		Bölcsődei dajkák, középfokú végzettségű kisgyermeknevelők, szaktanácsadók bértámogatása 5 fő	42 690 000
			2		Bölcsődei üzemeltetési támogatás	0
					A TELEPÜLÉSI ÖNKORMÁNYZATOK SZOCIÁLIS ÉS GYERMEKJÓLÉTI	**81 272 222**
	4	1	1		Intézményi gyermekétkeztetés - bértámogatás 9,42 fő	41 448 000
			2		Intézményi gyermekétkeztetés - üzemeltetési támogatás	27 236 696
		2			Szünidei étkeztetésének támogatása	215 400
					A TELEPÜLÉSI ÖNKORMÁNYZATOK GYERMEKÉTKEZTETÉSI FELADATAINAK TÁMOGATÁSA	**68 900 096**
	5	2			Települési önkormányzatok nyilvános könyvtári és közművelődési feladatainak támogatása	17 153 357
					Könyvtári, közművelődési és múzeumi feladatok támogatása összesen	**17 153 357**
					Összesen	**607 176 385**

3. melléklet a 7/2026. (VI. 25.) önkormányzati rendelethez

„5. melléklet a 3/2026. (II. 25.) önkormányzati rendelethez

Módosított 2026.04.30.						
Önkorm.	**Polg. Hiv.**	**Óvoda**	**Műv.Ház**	**Alapszolg. Központ**	**Konyha**	**Összes**
52 891 150	102 743 000	201 956 184	33 572 000	84 282 000	40 220 000	**515 664 334**
38 000 000	1 115 000	55 000	1 605 000	753 000	1 250 000	**42 778 000**
90 891 150	**103 858 000**	**202 011 184**	**35 177 000**	**85 035 000**	**41 470 000**	**558 442 334**
9 726 120	**12 091 420**	**25 755 000**	**4 580 000**	**11 295 000**	**4 704 000**	**68 151 540**
200 000	775 000	660 000	750 000	410 025	15 000	**2 810 025**
9 400 000	1 190 000	1 940 000	1 775 000	2 450 000	59 542 120	**76 297 120**
9 600 000	**1 965 000**	**2 600 000**	**2 525 000**	**2 860 025**	**59 557 120**	**79 107 145**
0	0	0	30 000	25 000	0	**55 000**
1 080 000	1 175 000	400 000	370 000	565 000	60 000	**3 650 000**
1 080 000	**1 175 000**	**400 000**	**400 000**	**590 000**	**60 000**	**3 705 000**
27 452 970	2 360 000	7 700 000	1 500 000	2 240 000	1 902 690	**43 155 660**
0	0	0	0	0	245 000	**245 000**
250 000	834 000	0	1 450 000	400 000	0	**2 934 000**
8 923 700	588 000	300 000	1 000 000	800 000	915 000	**12 526 700**
4 974 000	1 865 000	5 600 000	14 000 000	1 900 000	135 000	**28 474 000**
37 640 000	1 483 000	1 200 000	2 800 000	2 000 000	1 050 000	**46 173 000**
79 240 670	**7 130 000**	**14 800 000**	**20 750 000**	**7 340 000**	**4 247 690**	**133 508 360**
0	350 000	0	256 000	2 000 000	0	2 606 000
17 220 000	2 345 000	2 500 000	3 765 000	2 500 000	12 643 140	**40 973 140**
28 760 000	0	0	0	0	3 960 000	**32 720 000**
0	0	0	0	0	0	**0**
3 800 000	80 000	105 010	25 000	88 000	530 020	**4 628 030**
1 340 000	400 000	0	125 010	2 000	0	**1 867 010**
51 120 000	**2 825 000**	**2 605 010**	**4 171 010**	**2 590 000**	**17 133 160**	**80 444 180**
141 040 670	**13 445 000**	**20 405 010**	**27 846 010**	**15 380 025**	**80 997 970**	**299 114 685**
1 600 000	0	0	0	0	0	**1 600 000**
1 600 000	0	0	0	0	0	1 600 000
0	0	0	0	0	0	0
0	0	0	0	0	0	0
22 350 000	0	0	0	0	0	22 350 000
155 948 803	**0**	**0**	**0**	**0**	**0**	**155 948 803**
178 298 803	**0**	**0**	**0**	**0**	**0**	**178 298 803**
190 847 000	454 000	1 500 000	1 000 000	508 000	1 560 000	**195 869 000**
41 620 000	0	0	0	0	0	**41 620 000**
232 467 000	**454 000**	**1 500 000**	**1 000 000**	**508 000**	**1 560 000**	**237 489 000**
1 649 565	**0**	**0**	**0**	**0**	**0**	**1 649 565**
655 673 308	**129 848 420**	**249 671 194**	**68 603 010**	**112 218 025**	**128 731 970**	**1 344 745 927**
	0	0	0	0	0	**0**
21 911 888	0	0	0	0	0	**21 911 888**
626 747 471	**0**	**0**	**0**	**0**	**0**	**626 747 471**
0	**0**	**0**	**0**	**0**	**0**	**0**
648 659 359	**0**	**0**	**0**	**0**	**0**	**648 659 359**
1 304 332 667	**129 848 420**	**249 671 194**	**68 603 010**	**112 218 025**	**128 731 970**	**1 993 405 286**
-626 747 471	**0**	**0**	**0**	**0**	**0**	**-626 747 471**
677 585 196	**129 848 420**	**249 671 194**	**68 603 010**	**112 218 025**	**128 731 970**	**1 366 657 815**

4. melléklet a 7/2026. (VI. 25.) önkormányzati rendelethez

„7. melléklet a 3/2026. (II. 25.) önkormányzati rendelethez

Cím, al-cím	Megnevezés	Beruházások 2026. évi előirányzata
1.1	Csárdapuszta közvilágítás	4 500 000
	Közvilágítás tervezése	2 350 000
	Óvoda kutak tömedékesítése, elektr. Töltőáll., öntözőrendszer kialakítása	6 200 000
	Óvoda bővítés még hátralévő munkálatai	158 532 000
	Sportpálya fedett lelátó (önerő)	5 000 000
	Váradi úti járda tervezése	2 350 000
	Búcsú tér tervezési ktg.	1 650 000
	Óvoda bőv. Eszközök	8 065 000
	Tájház Öntözőrendszer kialakítás	2 200 000
1.2	Eszköz vásárlás polg.hiv.	454 000
1.3	Eszköz vásárlás ovi	1 500 000
1.4	Műv.ház, Könyvtár eszközök (hangosító ber.)	1 000 000
1.5	Konyhai eszközök beszerzése	1 560 000
1.6	Alapszolg. Eszközök beszerzése	508 000
	Összesen	**195 869 000**

Cím, al-cím	Megnevezés	Felújítások 2026. évi előirányzata
	Óvoda régi ép. Festés, kerítés felújítás	5 900 000
	Kapocs Ház felújítás	350 000
	Egyéb ingatlan felújítás	5 000 000
	Útfelújítások (Felsőhernádi út felújítás - önerő)	3 800 000
	Közvilágítás korszerűsítés (pályázati rész)	26 570 000
	Összesen	**41 620 000**

5. melléklet a 7/2026. (VI. 25.) önkormányzati rendelethez

„8. melléklet a 3/2026. (II. 25.) önkormányzati rendelethez

Adatok ezer Forintban

Ssz.	Megnevezés	Január	Február	Március	Április	Május	Június	Július	Augusztus	Szeptember	Október	November	December	Összesen
1.	*Bevételi előirányzatok*													
2.	Önk.műk.tám.	93 133	46 566	46 566	48 374	46 566	46 566	46 566	46 566	46 566	46 566	46 566	46 575	607 176
3.	Egyéb műk.tám.	0	0	3 149	0	0	0	0	0	0	0	0	0	3 149
4.	Egyéb felh.tám.	11 556	11 556	11 556	11 556	11 556	11 556	11 556	11 556	11 556	11 556	11 556	11 562	138 678
5.	Közhatalmi bevétel	0	0	51 168	0	0	42 807	0	0	51 168	5 000	0	26 357	176 500
6.	Működési bevétel	9 517	9 517	9 517	9 517	9 517	9 517	9 517	9 517	9 517	9 517	9 517	9 515	114 202
7.	Műk.c.átvétel	206	206	206	206	206	206	206	206	206	206	206	206	2 472
8.	Pénzmaradvány	224 481	0	0	0	0	0	0	0	0	0	0	0	224 481
9.	Felhalmozási bevétel	0	0	0	0	0	0	0	0	0	0	0	0	0
10.	Hitel,értékpapír,betét bev.	100 000	0	0	0	0	0	0	0	0	0	0	0	100 000
11.	**Bevételi előirányzatok**	**438 893**	**67 845**	**122 162**	**69 653**	**67 845**	**110 652**	**67 845**	**67 845**	**119 013**	**72 845**	**67 845**	**94 215**	**1 366 658**
12.	***Kiadási előirányzatok***													
13.	Személyi juttatások	46 136	46 136	46 136	50 945	46 136	46 136	46 136	46 136	46 136	46 136	46 136	46 137	558 442
14.	Járulékok	5 651	5 651	5 651	5 989	5 651	5 651	5 651	5 651	5 651	5 651	5 651	5 652	68 151
15.	Dologi kiadások	22 587	22 587	36 434	36 809	22 587	22 587	22 587	22 587	22 587	22 587	22 587	22 589	299 115
16.	Ellátottak juttatásai	133	133	133	133	133	133	133	133	133	133	133	137	1 600
17.	Egyéb működési k.	1 862	1 862	1 862	1 862	1 862	1 862	1 862	1 862	1 862	1 862	1 862	1 868	22 350
18.	Felújítás,felhalmozás	22 054	22 054	8 474	8 474	22 054	22 054	22 054	22 054	22 054	22 054	22 054	22 055	237 489
19.	Egyéb felhalm.kiad.	0	0	1 650	0	0	0	0	0	0	0	0	0	1 650
20.	Szolidaritási hozzáj.	0	0	0	0	0	0	0	0	0	0	0	0	0
21.	Államh.megelőleg.vf.	21 912	0	0	0	0	0	0	0	0	0	0	0	21 912
22.	Tartalék	155 949	0	0	0	0	0	0	0	0	0	0	0	155 949
23.	Hiteltörlesztés	0	0	0	0	0	0	0	0	0	0	0	0	0
24.	Finanszírozási kiad.	54 055	54 055	54 055	54 055	54 055	54 055	54 055	54 055	54 055	54 055	54 055	54 054	648 659
25.	**Kiadási előirányzatok**	**330 339**	**152 478**	**154 395**	**158 267**	**152 478**	**152 478**	**152 478**	**152 478**	**152 478**	**152 478**	**152 478**	**152 492**	**2 015 317**
25.	Intézményfinanszírozás	-54 055	-54 055	-54 055	-54 055	-54 055	-54 055	-54 055	-54 055	-54 055	-54 055	-54 055	-54 054	-648 659
26.	**Halmozódás nélküli kiadási előirányzatok**	**276 284**	**98 423**	**100 340**	**104 212**	**98 423**	**98 423**	**98 423**	**98 423**	**98 423**	**98 423**	**98 423**	**98 438**	**1 366 658**

6. melléklet a 7/2026. (VI. 25.) önkormányzati rendelethez

„10. melléklet a 3/2026. (II. 25.) önkormányzati rendelethez

Bevételek	2026. évi terv	Ebből						Kiadások	2026. évi terv	Ebből					
		Önk.	Polg.H.	Óvoda	Műv.Ház	Konyha	Alapsz.kp.			Önk.	Polg.H.	Óvoda	Műv.Ház	Konyha	Alapsz.Kp
Működési támogatások	607 176 385	607 176 385	0	0	0	0	0	Személyi juttatások	558 442 334	90 891 150	103 858 000	202 011 184	35 177 000	41 470 000	85 035 000
Közhatalmi bevételek	176 500 000	176 500 000	0	0	0	0	0	Munkaadókat t.járulékok	68 151 540	9 726 120	12 091 420	25 755 000	4 580 000	4 704 000	11 295 000
Működési bevételek	74 201 395	25 000 000	0	0	450 000	47 751 395	1 000 000	Dologi kiadások	299 114 675	141 040 670	13 445 000	20 405 000	27 846 010	80 997 970	15 380 025
Műk. c.átvétel	3 148 484	0	3 148 484	0	0	0	0	Ellátottak jutt.	1 600 000	1 600 000	0	0	0	0	0
Felhalm. c.átvétel	138 678 245	138 678 245	0	0	0	0	0	Tartalék	155 948 803	155 948 803	0	0	0	0	0
Egyéb működési átv.	2 472 000	2 472 000	0	0	0	0	0	Egyéb működési kiadás	22 350 000	22 350 000	0	0	0	0	0
Ingatlan árt.	40 000 000	40 000 000	0	0	0	0	0	Beruházások	195 869 000	190 847 000	454 000	1 500 000	1 000 000	1 560 000	508 000
Költségvetési bevételek	*1 042 176 509*	*989 826 630*	*3 148 484*	*0*	*450 000*	*47 751 395*	*1 000 000*	Felújítások	41 620 000	41 620 000	0	0	0	0	0
Hitelfelvétel	0	0	0	0	0	0	0	Egyéb felhalm.c. k.	1 649 565	1 649 565	0	0	0	0	0
Értékpapír bev.	100 000 000	100 000 000	0	0	0	0	0	Szolidaritási hozzáj.	0	0	0	0	0	0	0
	0							*Költségvetési kiadások*	1 344 745 917	*655 673 308*	*129 848 420*	*249 671 184*	*68 603 010*	*128 731 970*	*112 218 025*
Hitel megtérülés	0	0	0	0	0	0	0	Hiteltörlesztés	0	0	0	0	0	0	0
Pénzmaradvány	224 481 306	214 506 037	1 791 691	2 493 924	1 362 540	2 594 477	1 732 637	Áht.megelőlegezés vf.	21 911 888	21 911 888	0	0	0	0	0
Bevételek összesen	1 366 657 815	**1 304 332 667**	**4 940 175**	**2 493 924**	**1 812 540**	**50 345 872**	**2 732 637**	Kiadások összesen	1 366 657 605	**677 585 196**	**129 848 420**	**249 671 184**	**68 603 010**	**128 731 970**	**112 218 025**
Intézmény-finanszírozás	626 747 471	0	124 908 245	247 177 270	66 790 470	78 386 098	109 485 388	Intézmény finanszírozás	626 747 471	626 747 471	0	0	0	0	0
Halmozott bevétel	1 993 405 286	1 304 332 667	129 848 420	249 671 194	68 603 010	128 731 970	112 218 025	Halmozott kiadás	1 993 405 276	1 304 332 667	129 848 420	249 671 184	68 603 010	128 731 970	112 218 025

Végső előterjesztői indokolás

A költségvetési szervek bevételi és kiadási előirányzatának igazodnia kell a teljesítési adatokhoz, ezért az elmúlt időszakban is előirányzat módosításokat hajtottunk végre.
A módosítások egy része központilag meghatározott, ezek a működés és fejlesztések finanszírozásához kapcsolódnak, egy része a képviselő-testület döntése szerinti előirányzat módosítás. Ezek azok a módosítások, melyekről a képviselő-testület döntött, de nem készült hozzá költségvetési rendelet módosítás. A módosítások harmadik csoportját a teljesítési adatok alapján hajtottuk végre. A költségvetés készítésekor az előző év adataiból kiindulva tervezzük meg a kiadásokat, de a valós kiadások nem mindig a tervek szerint alakulnak.

Hernád Nagyközség Önkormányzata Képviselő-testületének 8/2026. (VI. 25.) önkormányzati rendelete

egyes szociális tárgyú önkormányzati rendeletek módosításáról

[1] Hernád Nagyközség Önkormányzatának Képviselő-testülete a szociális ellátás helyi feltételeinek biztosítása érdekében a jogszabályokban meghatározott jogaival és kötelezettségeivel összhangban alakítja ki és biztosítja a helyi szociális ellátások formáit, az azokra vonatkozó jogosultság feltételeit, szükség szerint pedig módosítja azokat.

[2] Hernád Nagyközség Önkormányzatának Képviselő-testülete az Alaptörvény 32. cikk (1) bekezdés a) pontjában meghatározott feladatkörében eljárva, az Alaptörvény 32. cikk (2) bekezdésében meghatározott eredeti jogalkotói hatáskörében szociális igazgatásról és szociális ellátásokról szóló 1993. évi III. törvény 60. § (4) bekezdésében és 92. §-ban kapott felhatalmazás alapján az alábbi rendeletet alkotja:

1. §

A szociális igazgatásról és ellátásokról szóló Hernád nagyközség képviselő testületének 3/2015 (II.25..) önkormányzati rendelete 16. § (1) bekezdése helyébe a következő rendelkezés lép:

„(1) Hernád Nagyközség Önkormányzata (továbbiakban: Önkormányzat) által nyújtott szociális alapszolgáltatások:
a) Szt.62. §-ában meghatározott étkeztetés,
b) Szt.63. §-ában meghatározott házi segítségnyújtás,
c) Szt.64. §-ában meghatározott családsegítés,
d) Gyvt. 40. §-ában meghatározott család- és gyermekjóléti szolgálat,
e) Gyvt. 43. §-ában meghatározott Bölcsőde,
f) Szt.60.§-ában meghatározott tanyagondnoki szolgáltatás.

(2) Az önkormányzat a 16. §-ban meghatározott ellátásokat a Hernádi Alapszolgáltatási Központ szervezeti keretei között biztosítja."

2. §

A személyes gondoskodást nyújtó szociális és gyermekjóléti ellátások igénybevételéről és a fizetendő térítési díjakról szóló 8/2016. (XI. 8.) önkormányzati rendelet 1. melléklete helyébe az 1. melléklet lép.

3. §

(1) Hatályát veszti a személyes gondoskodást nyújtó szociális és gyermekjóléti ellátások igénybevételéről és a fizetendő térítési díjakról szóló 8/2016. (XI. 8.) önkormányzati rendelet
a) 5. § (2) bekezdés d) pontja,
b) 9/B. §-a.

4. §

Ez a rendelet a kihirdetését követő második napon lép hatályba, és a kihirdetését követő harmadik napon hatályát veszti.

Hernád, 2026. 06. 25

Zsirosné dr. Pallaga Mária
polgármester

Árva Szilvia
jegyző

Záradék:

A rendelet 2026. 06. 25.napján a Polgármesteri Hivatal (2376 Hernád Köztársaság út 47.) hirdetőtábláján való kifüggesztéssel kihirdetésre került.

Hernád, 2026. 06. 25.

Árva Szilvia

jegyző

Szociális és gyermekjóléti alapellátások térítési díja:

Ellátás	szolgáltatási önköltség	intézményi térítési díj	szolgáltatási egység
Étkeztetés	1365.-Ft	990.-Ft	Ft/adag
Ételszállítás	200.-Ft	155.-Ft	Ft/adag
Házi segítségnyújtás/személyi gondozás	2570.-Ft	0.-Ft	Ft/óra
Házi segítségnyújtás/szociális segítés	2570.-Ft	0.-Ft	Ft/óra
Bölcsőde	4060.-Ft	0.-Ft	Ft/nap

A számított díjak az ÁFA összegét tartalmazzák.

Végső előterjesztői indokolás

Hernád Nagyközség Önkormányzatának Képviselő-testülete a 151/2025.(XI.24.) számú határozatával gy döntött, hogy a fenntartásában működő Hernádi Alapszolgáltatási Központ – engedélyes ágazati azonosító: S0518972 - szolgáltatásai közül 2026. január 31. napjával a jelzőrendszeres házi segítségnyújtást törli. Az ellátás megszüntetése miatt szükséges az önkormányzati rendeletek módosítása.